



เทศบาลเมืองสองพี่น้อง

แผนพัฒนาท้องถิ่น

(พ.ศ. ๒๕๖๖ - ๒๕๗๐)

เทศบาลเมืองสองพี่น้อง

อำเภอสองพี่น้อง

จังหวัดสุพรรณบุรี



ประกาศเทศบาลเมืองสองพี่น้อง
เรื่อง ประกาศใช้แผนพัฒนาท้องถิ่น (พ.ศ. ๒๕๖๖ - ๒๕๗๐)

เทศบาลเมืองสองพี่น้องได้ดำเนินการจัดทำแผนพัฒนาท้องถิ่น (พ.ศ. ๒๕๖๖ - ๒๕๗๐) ตามหนังสือกระทรวงมหาดไทย ด่วนที่สุด ที่ มท ๐๘๑๐.๓/ว ๗๔๖๗ วันที่ ๑๔ ธันวาคม ๒๕๖๓ เรื่อง แนวทางการจัดทำแผนพัฒนาขององค์กรปกครองส่วนท้องถิ่น (พ.ศ. ๒๕๖๖ - ๒๕๗๐) โดยกำหนดแนวทางให้องค์กรปกครองส่วนท้องถิ่นดำเนินการจัดทำแผนพัฒนาขององค์กรปกครองส่วนท้องถิ่น (พ.ศ. ๒๕๖๖ - ๒๕๗๐) ให้แล้วเสร็จภายในเดือนตุลาคม พ.ศ. ๒๕๖๔

อาศัยอำนาจตามระเบียบกระทรวงมหาดไทยว่าด้วยการจัดทำแผนพัฒนาขององค์กรปกครองส่วนท้องถิ่น พ.ศ. ๒๕๔๘ แก้ไขเพิ่มเติมถึง (ฉบับที่ ๓) พ.ศ. ๒๕๖๑ ข้อ ๑๗ คณะกรรมการพัฒนาเทศบาลเมืองสองพี่น้องได้มีมติให้ความเห็นชอบร่างแผนพัฒนาท้องถิ่น (พ.ศ. ๒๕๖๖ - ๒๕๗๐) และผู้บริหารท้องถิ่นได้พิจารณาอนุมัติร่างแผนดังกล่าวเรียบร้อยแล้ว

เทศบาลเมืองสองพี่น้องจึงขอประกาศใช้แผนพัฒนาท้องถิ่น (พ.ศ. ๒๕๖๖ - ๒๕๗๐) ของเทศบาลเมืองสองพี่น้อง และประกาศให้ประชาชนทราบโดยทั่วกัน

ประกาศ ณ วันที่ ๒๗ ตุลาคม พ.ศ. ๒๕๖๔

(นางชนิษา วิมลวัฒนา)
นายกเทศมนตรีเมืองสองพี่น้อง

สารบัญ

หน้าที่

ส่วนที่ ๑ สภาพทั่วไปและข้อมูลพื้นฐาน

| | |
|--------------------------|----|
| - ด้านกายภาพ | ๑ |
| - ด้านการเมือง/การปกครอง | ๒ |
| - ประชากร | ๕ |
| - สภาพทางสังคม | ๗ |
| - ระบบบริการพื้นฐาน | ๙ |
| - ระบบเศรษฐกิจ | ๑๒ |
| - ศาสนา ประเพณี วัฒนธรรม | ๑๓ |
| - ทรัพยากรธรรมชาติ | ๑๔ |

ส่วนที่ ๒ ยุทธศาสตร์การพัฒนากองค์กรปกครองส่วนท้องถิ่น

| | |
|--|----|
| - ความสัมพันธ์ระหว่างแผนพัฒนาระดับมหภาค | |
| ๑. แผนยุทธศาสตร์ชาติ ๒๐ ปี (พ.ศ. ๒๕๖๑ - ๒๕๘๐) | ๑๕ |
| ๒. แผนพัฒนาเศรษฐกิจและสังคมแห่งชาติ | ๑๕ |
| ๓. แผนพัฒนาภาค/แผนพัฒนากลุ่มจังหวัด/แผนพัฒนาจังหวัด | ๑๖ |
| ๔. ยุทธศาสตร์การพัฒนากองค์กรปกครองส่วนท้องถิ่นในเขตจังหวัด | ๑๘ |
| - ยุทธศาสตร์ขององค์กรปกครองส่วนท้องถิ่น | ๑๙ |
| - ความเชื่อมโยงของยุทธศาสตร์ในภาพรวม | ๒๕ |

ส่วนที่ ๓ การนำแผนพัฒนาท้องถิ่นไปสู่การปฏิบัติ

| | |
|--------------------------------------|-----|
| - ยุทธศาสตร์การพัฒนาและแผนงาน | ๒๘ |
| - บัญชีโครงการพัฒนาท้องถิ่น | |
| ๑. บัญชีสรุปโครงการพัฒนา (แบบ ผ.๐๑) | ๒๙ |
| ๒. รายละเอียดโครงการพัฒนา (แบบ ผ.๐๒) | ๓๒ |
| ๓. บัญชีครุภัณฑ์ (แบบ ผ.๐๓) | ๑๑๑ |

สารบัญ (ต่อ)

หน้าที่

ส่วนที่ ๔ การติดตามและประเมินผล

| | |
|--|-----|
| - การติดตามและประเมินผลยุทธศาสตร์ | ๑๓๙ |
| - การติดตามและประเมินผลโครงการ | ๑๔๔ |
| - สรุปผลการพัฒนาท้องถิ่นจากแผนพัฒนาท้องถิ่น พ.ศ. ๒๕๖๑ - ๒๕๖๕ | ๑๔๙ |
| - ข้อเสนอแนะในการจัดทำแผนพัฒนาท้องถิ่นในอนาคต | ๑๕๔ |

แผนพัฒนาท้องถิ่น
(พ.ศ. ๒๕๖๖ - ๒๕๗๐)
เทศบาลเมืองสองพี่น้อง อำเภอสองพี่น้อง จังหวัดสุพรรณบุรี

ส่วนที่ ๑ สภาพทั่วไปและข้อมูลพื้นฐาน

(๑) ด้านกายภาพ

๑. ที่ตั้งของชุมชน

เทศบาลเมืองสองพี่น้องตั้งอยู่ในเขตตำบลสองพี่น้อง อำเภอสองพี่น้อง จังหวัดสุพรรณบุรี มีพื้นที่ ๑๐.๔ ตารางกิโลเมตร (๖,๕๐๐ ไร่) อยู่ห่างจากศาลากลางจังหวัดสุพรรณบุรีประมาณ ๔๒ กิโลเมตร และอยู่ห่างจากกรุงเทพมหานครประมาณ ๑๐๔ กิโลเมตร

อาณาเขต

| | |
|-------------|--|
| ทิศเหนือ | ติดต่อกับเขตตำบลบางพลับและตำบลศรีสำราญ |
| ทิศใต้ | ติดต่อกับเขตตำบลเนินพระปรารักษ์และตำบลบางเลน |
| ทิศตะวันออก | ติดต่อกับเขตตำบลต้นตาลและตำบลบางพลับ |
| ทิศตะวันตก | ติดต่อกับเขตตำบลเนินพระปรารักษ์และตำบลศรีสำราญ |

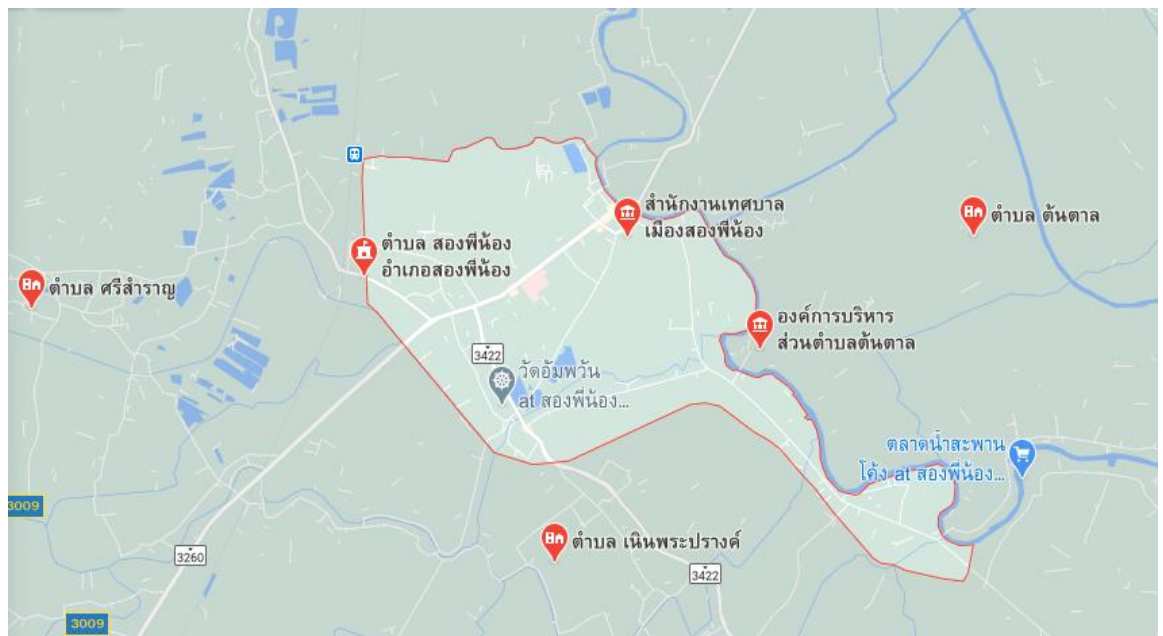

๒. ลักษณะภูมิประเทศ

เทศบาลเมืองสองพี่น้องมีพื้นที่ราบลุ่มเป็นส่วนใหญ่ เหมาะสำหรับการทำการเกษตร มีลำคลอง หนอง บึงอยู่ทั่วไป และคลองสองพี่น้องเป็นสายสำคัญ ในฤดูฝนจะเกิดน้ำท่วมในบางชุมชน เช่น ชุมชนไผ่หมู่ ชุมชนสองพี่น้อง ชุมชนบางใหญ่

๓. ลักษณะภูมิอากาศ

สภาพอากาศโดยทั่วไปมีลักษณะ ร้อนชื้น

ฤดูร้อน ได้รับอิทธิพลจากลมตะวันออกเฉียงเหนือและลมฝ่ายใต้พัดผ่าน ตั้งแต่กลางเดือนกุมภาพันธ์ ถึง กลางเดือนพฤษภาคม

ฤดูฝน ได้รับอิทธิพลจากมรสุมตะวันตกเฉียงใต้ ตั้งแต่กลางเดือนพฤษภาคม ถึง กลางเดือนตุลาคม

ฤดูหนาว ได้รับอิทธิพลจากมรสุมตะวันออกเฉียงเหนือ ตั้งแต่กลางเดือนตุลาคม ถึง กลางเดือนกุมภาพันธ์

๔. ลักษณะของดิน

พื้นที่ในเขตเทศบาลเมืองสองพี่น้องมีลักษณะดินเป็นดินร่วนและดินเหนียว เหมาะสำหรับการทำเกษตรกรรม

(๒) ด้านการเมือง/การปกครอง

๑. เขตการปกครอง

เทศบาลเมืองสองพี่น้องแบ่งเขตการปกครองออกเป็น ๓ เขต และแยกเป็นชุมชนจำนวน ๑๙ ชุมชน ดังนี้

| เขต ๑ | เขต ๒ | เขต ๓ |
|-----------------------|---------------------|---------------------------|
| ๑. ชุมชนอำเภอกำแพงแสน | ๑. ชุมชนตลาดบางลี่ | ๑. ชุมชนคลองมะดัน |
| ๒. ชุมชนนายจาง | ๒. ชุมชนปฐมดวงทอง | ๒. ชุมชนร่วมพัฒนา |
| ๓. ชุมชนสองพี่น้อง | ๓. ชุมชนเกิดเทิง | ๓. ชุมชนหน้าอำเภอกำแพงแสน |
| ๔. ชุมชนบางใหญ่ | ๔. ชุมชนประชาร่วมใจ | ๔. ชุมชนศรีสำราญ |
| ๕. ชุมชนสะพานโค้ง | ๕. ชุมชนบางลี่เล็ก | ๕. ชุมชนโพธิ์อ้น |
| ๖. ชุมชนไผ่หมู่ | ๖. ชุมชนตลาดเข้มทอง | ๖. ชุมชนรางภาษี |
| | | ๗. ชุมชนรางโตนด |

๒. การเลือกตั้ง

เทศบาลเมืองสองพี่น้องมีหน่วยเลือกตั้งจำนวน ๑๘ หน่วย ดังนี้

| | |
|---------------------|---|
| หน่วยเลือกตั้งที่ ๑ | บ้านเลขที่ ๗๘ ถึง บ้านเลขที่ ๘๖/๕๓ ถนนราษฎร์อุทิศ (คู่) บ้านเลขที่ ๒๔๕ ถึง บ้านเลขที่ ๒๕๕ ถนนราษฎร์อุทิศ (คี่) บ้านเลขที่ ๑ ถึง บ้านเลขที่ ๖๖ ถนนราษฎร์อุทิศ ซอย ๒๑ บ้านเลขที่ ๑ ถึง บ้านเลขที่ ๓๘/๑ ถนนราษฎร์อุทิศ ซอย ๒๕ |
| หน่วยเลือกตั้งที่ ๒ | บ้านเลขที่ ๗๔/๑ ถึง บ้านเลขที่ ๗๖/๘ ถนนราษฎร์อุทิศ (คู่) บ้านเลขที่ ๒๒๙ ถึง บ้านเลขที่ ๒๔๓/๖ ถนนราษฎร์อุทิศ (คี่) บ้านเลขที่ ๑ ถึง บ้านเลขที่ ๒๒/๑ ถนนราษฎร์อุทิศ ซอย ๑๕ บ้านเลขที่ ๑ ถึง บ้านเลขที่ ๒๔ ถนนราษฎร์อุทิศ ซอย ๑๗ บ้านเลขที่ ๑ ถึง บ้านเลขที่ ๓๒ ถนนราษฎร์อุทิศ ซอย ๑๙ |
| หน่วยเลือกตั้งที่ ๓ | บ้านเลขที่ ๖๐ ถึง บ้านเลขที่ ๗๔ ถนนราษฎร์อุทิศ (คู่) บ้านเลขที่ ๑๑๗ ถึง บ้านเลขที่ ๒๒๗/๒ ถนนราษฎร์อุทิศ (คี่) บ้านเลขที่ ๑ ถึง บ้านเลขที่ ๘๕/๑ ถนนราษฎร์อุทิศ ซอย ๑๑ |
| หน่วยเลือกตั้งที่ ๔ | บ้านเลขที่ ๕๐ ถึง บ้านเลขที่ ๕๘/๑๙ ถนนราษฎร์อุทิศ (คู่) บ้านเลขที่ ๑๐๑/๑ ถึง บ้านเลขที่ ๑๑๕/๑ ถนนราษฎร์อุทิศ (คี่) บ้านเลขที่ ๑ ถึง บ้านเลขที่ ๔๖ ถนนราษฎร์อุทิศ ซอย ๕ บ้านเลขที่ ๑ ถึง บ้านเลขที่ ๒๙ ถนนราษฎร์อุทิศ ซอย ๗ บ้านเลขที่ ๑ ถึง บ้านเลขที่ ๔๒ ถนนเทศบาล ๒ |
| หน่วยเลือกตั้งที่ ๕ | บ้านเลขที่ ๑๐ ถึง บ้านเลขที่ ๔๘/๑๙ ถนนราษฎร์อุทิศ (คู่) บ้านเลขที่ ๕๙ ถึง บ้านเลขที่ ๑๐๑ ถนนราษฎร์อุทิศ (คี่) บ้านเลขที่ ๑ ถึง บ้านเลขที่ ๑๓ ถนนราษฎร์อุทิศ ซอย ๑ บ้านเลขที่ ๑ ถึง บ้านเลขที่ ๒๑ ถนนราษฎร์อุทิศ ซอย ๓ |
| หน่วยเลือกตั้งที่ ๖ | บ้านเลขที่ ๑ ถึง บ้านเลขที่ ๕๗/๑ ถนนราษฎร์อุทิศ (คี่) บ้านเลขที่ ๒ ถึง บ้านเลขที่ ๘ ถนนราษฎร์อุทิศ (คู่) บ้านเลขที่ ๑ ถึง บ้านเลขที่ ๓๗/๓๑ ถนนราษฎร์บำรุง (คี่) บ้านเลขที่ ๒ ถึง บ้านเลขที่ ๑๔๒ ถนนราษฎร์นิยม (คู่) บ้านเลขที่ ๒ ถึง บ้านเลขที่ ๕๘ ถนนราษฎร์เจริญ (คู่) บ้านเลขที่ ๑ ถึง บ้านเลขที่ ๖๑ ถนนเทศบาล ๑ (คี่) บ้านเลขที่ ๕ ถึง หมู่ที่ ๗๘ ถนนราษฎร์บำรุง บ้านเลขที่ ๐/๘๘ ถนนราษฎร์บำรุง |

| | |
|----------------------|---|
| หน่วยเลือกตั้งที่ ๗ | บ้านเลขที่ ๑ ถึง บ้านเลขที่ ๖๑ ถนนราษฎร์เจริญ (ค้) บ้านเลขที่ ๑ ถึง บ้านเลขที่ ๘๕ ถนนราษฎร์ดำรง บ้านเลขที่ ๒ ถึง บ้านเลขที่ ๑๐๐ ถนนราษฎร์สำเร็จ บ้านเลขที่ ๑ ถึง บ้านเลขที่ ๖๙/๑ ถนนศรีสำราญ ๑ |
| หน่วยเลือกตั้งที่ ๘ | บ้านเลขที่ ๑ ถึง บ้านเลขที่ ๗๕ ถนนราษฎร์นิยม (ค้) บ้านเลขที่ ๑ ถึง บ้านเลขที่ ๒๑/๓ ถนนราษฎร์นิยม ซอย ๑ บ้านเลขที่ ๒ ถึง บ้านเลขที่ ๑๕๒ ถนนราษฎร์บำรุง (คู้) บ้านเลขที่ ๑ ถึง บ้านเลขที่ ๗๓ ถนนราษฎร์สำราญ บ้านเลขที่ ๑ ถึง บ้านเลขที่ ๕๔ ถนนศรีสำราญ ๑ ซอย ๑ |
| หน่วยเลือกตั้งที่ ๙ | บ้านเลขที่ ๑ ถึง บ้านเลขที่ ๖๖/๔ ถนนบางลี่ – หอนงวัลย์เปรีียง บ้านเลขที่ ๖๗ ถึง บ้านเลขที่ ๘๓/๒ ถนนบางลี่ – หอนงวัลย์เปรีียง (ค้) บ้านเลขที่ ๓๙ ถึง บ้านเลขที่ ๑๖๑ ถนนราษฎร์บำรุง (ค้) |
| หน่วยเลือกตั้งที่ ๑๐ | บ้านเลขที่ ๖๘ ถึง บ้านเลขที่ ๘๒ ถนนบางลี่ – หอนงวัลย์เปรีียง (คู้) บ้านเลขที่ ๒ ถึง บ้านเลขที่ ๓๐๐ ถนนเทศบาล ๑ (คู้) |
| หน่วยเลือกตั้งที่ ๑๑ | บ้านเลขที่ ๙๒ ถึง บ้านเลขที่ ๑๔๔/๒ ถนนบางลี่ – หอนงวัลย์เปรีียง (คู้) บ้านเลขที่ ๒ ถึง บ้านเลขที่ ๗๖/๘๗ ถนนศรีสำราญ ๒ (คู้) บ้านเลขที่ ๑ ถึง บ้านเลขที่ ๒๙ ถนนศรีสำราญ ๒ ซอย ๒ |
| หน่วยเลือกตั้งที่ ๑๒ | บ้านเลขที่ ๘๔ ถึง บ้านเลขที่ ๙๐/๑๗ ถนนบางลี่ – หอนงวัลย์เปรีียง (คู้) บ้านเลขที่ ๘๕ ถึง บ้านเลขที่ ๒๔๑ ถนนบางลี่ – หอนงวัลย์เปรีียง (ค้) บ้านเลขที่ ๑ ถึง บ้านเลขที่ ๗๕ ถนนโพธิ์อัน – หวายสอ (ค้) |
| หน่วยเลือกตั้งที่ ๑๓ | บ้านเลขที่ ๔๘ ถึง บ้านเลขที่ ๗๘/๑ ถนนโพธิ์อัน – หวายสอ (คู้) บ้านเลขที่ ๗๕/๑ ถึง บ้านเลขที่ ๗๙/๓ ถนนโพธิ์อัน – หวายสอ (ค้) บ้านเลขที่ ๘๐ ถึง บ้านเลขที่ ๑๘๐ ถนนโพธิ์อัน – หวายสอ บ้านเลขที่ ๑ ถึง บ้านเลขที่ ๑๙ ถนนโพธิ์อัน – หวายสอ ซอย ๘ |
| หน่วยเลือกตั้งที่ ๑๔ | บ้านเลขที่ ๑๖ ถึง บ้านเลขที่ ๔๖/๑ ถนนโพธิ์อัน – หวายสอ (คู้) บ้านเลขที่ ๑ ถึง บ้านเลขที่ ๑๕ ถนนโพธิ์อัน – หวายสอ ซอย ๔ บ้านเลขที่ ๒๙ ถึง บ้านเลขที่ ๔๙ ถนนโพธิ์อัน – คลองมะดัน (ค้) บ้านเลขที่ ๔๒ ถึง บ้านเลขที่ ๑๓๔/๑๓ ถนนโพธิ์อัน – คลองมะดัน (คู้) บ้านเลขที่ ๙๘๐๙ ถนนโพธิ์อัน – คลองมะดัน บ้านเลขที่ ๒๐๑/๒ ถนนโพธิ์อัน – คลองมะดัน |

| | |
|----------------------|--|
| หน่วยเลือกตั้งที่ ๑๕ | บ้านเลขที่ ๒ ถึง บ้านเลขที่ ๑๔ ถนนโพธิ์อัน - หวายสอ (คู่) บ้านเลขที่ ๑ ถึง บ้านเลขที่ ๒๔ ถนนโพธิ์อัน - หวายสอ ซอย ๒ บ้านเลขที่ ๑ ถึง บ้านเลขที่ ๒๗ ถนนโพธิ์อัน - คลองมะดัน (คี่) บ้านเลขที่ ๒ ถึง บ้านเลขที่ ๔๐ ถนนโพธิ์อัน - คลองมะดัน (คู่) บ้านเลขที่ ๒๘๓ ถึง บ้านเลขที่ ๓๔๓ ถนนบางลี่ - หอนงวัลย์เปรี๊ยะ (คี่) |
| หน่วยเลือกตั้งที่ ๑๖ | บ้านเลขที่ ๒๔๓ ถึง บ้านเลขที่ ๒๘๑/๕ ถนนบางลี่ - หอนงวัลย์เปรี๊ยะ (คี่) บ้านเลขที่ ๑๔๖ ถึง บ้านเลขที่ ๒๒๖ ถนนบางลี่ - หอนงวัลย์เปรี๊ยะ (คู่) บ้านเลขที่ ๑ ถึง บ้านเลขที่ ๑๓/๒ ถนนศรีสำราญ ๓ (คี่) บ้านเลขที่ ๒ ถึง บ้านเลขที่ ๕๐ ถนนศรีสำราญ ๓ (คู่) |
| หน่วยเลือกตั้งที่ ๑๗ | บ้านเลขที่ ๑ ถึง บ้านเลขที่ ๕๕/๑ ถนนศรีสำราญ ๒ (คี่) บ้านเลขที่ ๑ ถึง บ้านเลขที่ ๕๖ ถนนศรีสำราญ ๒ ซอย ๑ บ้านเลขที่ ๑ ถึง บ้านเลขที่ ๗๒ ถนนศรีสำราญ ๒ ซอย ๓ บ้านเลขที่ ๕๒ ถึง บ้านเลขที่ ๘๖/๓ ถนนศรีสำราญ ๓ (คู่) บ้านเลขที่ ๑ ถึง บ้านเลขที่ ๙/๒ ถนนศรีสำราญ ๓ ซอย ๑ บ้านเลขที่ ๙๘๔๙ ถนนศรีสำราญ ๒ ซอย ๓ |
| หน่วยเลือกตั้งที่ ๑๘ | บ้านเลขที่ ๕๗ ถึง บ้านเลขที่ ๖๗/๑๐ ถนนศรีสำราญ ๒ (คี่) บ้านเลขที่ ๗๘ ถึง บ้านเลขที่ ๑๐๖ ถนนศรีสำราญ ๒ (คู่) บ้านเลขที่ ๑๕ ถึง บ้านเลขที่ ๕๓ ถนนศรีสำราญ ๓ (คี่) บ้านเลขที่ ๘๘ ถึง บ้านเลขที่ ๑๖๒/๑ ถนนศรีสำราญ ๓ |

(๓) ประชากร

๑. ช่วงอายุและจำนวนประชากร

| ที่ | ช่วงอายุ (ปี) | ๒๕๖๑ | | | ๒๕๖๒ | | | ๒๕๖๓ | | |
|-------------|---------------|-------|-------|--------|-------|-------|--------|-------|-------|--------|
| | | ชาย | หญิง | รวม | ชาย | หญิง | รวม | ชาย | หญิง | รวม |
| ๑ | น้อยกว่า ๑ | ๘๖ | ๙๖ | ๑๘๒ | ๕๐ | ๗๕ | ๑๒๕ | ๕๕ | ๕๒ | ๑๐๗ |
| ๒ | ๑ - ๑๙ | ๑,๕๓๓ | ๑,๕๐๔ | ๓,๐๓๗ | ๑,๕๒๔ | ๑,๕๑๓ | ๓,๐๓๗ | ๑,๔๕๔ | ๑,๔๒๙ | ๒,๘๘๓ |
| ๓ | ๒๐ - ๓๙ | ๑,๘๐๘ | ๑,๘๘๘ | ๓,๖๙๖ | ๑,๗๙๒ | ๑,๘๕๘ | ๓,๖๕๐ | ๑,๖๕๖ | ๑,๗๐๗ | ๓,๓๖๓ |
| ๔ | ๔๐ - ๕๙ | ๑,๖๘๓ | ๑,๙๔๘ | ๓,๖๓๑ | ๑,๖๕๘ | ๑,๙๑๗ | ๓,๕๗๕ | ๑,๖๑๗ | ๑,๘๙๗ | ๓,๕๑๔ |
| ๕ | ๖๐ - ๗๙ | ๘๐๑ | ๑,๐๘๘ | ๑,๘๘๙ | ๘๓๑ | ๑,๑๔๔ | ๑,๙๗๕ | ๘๖๐ | ๑,๑๙๑ | ๑,๙๕๑ |
| ๖ | ๘๐ - ๑๐๐ | ๑๘๑ | ๒๖๔ | ๔๔๕ | ๑๗๑ | ๒๖๖ | ๔๓๗ | ๑๖๖ | ๒๕๙ | ๔๒๕ |
| ๗ | มากกว่า ๑๐๐ | ๒ | ๑ | ๓ | ๑ | ๐ | ๑ | ๒ | ๑ | ๓ |
| รวมทั้งสิ้น | | ๖,๐๙๔ | ๖,๗๘๙ | ๑๒,๘๘๓ | ๖,๐๒๗ | ๖,๗๗๓ | ๑๒,๘๐๐ | ๕,๘๑๐ | ๖,๕๓๖ | ๑๒,๓๔๖ |

๒. ข้อมูลเกี่ยวกับจำนวนประชากร
จำนวนหลังคาเรือน

| ที่ | ชุมชน | ๒๕๖๑ | | ๒๕๖๒ | | ๒๕๖๓ | |
|-------------|-------------|---------------------------|------------------------------|---------------------------|------------------------------|---------------------------|------------------------------|
| | | บ้านปกติ (หลังคาเรือน) | บ้านรื้อถอน (หลังคาเรือน) | บ้านปกติ (หลังคาเรือน) | บ้านรื้อถอน (หลังคาเรือน) | บ้านปกติ (หลังคาเรือน) | บ้านรื้อถอน (หลังคาเรือน) |
| ๑ | รางตะโหนด | ๑๕๕ | ๐ | ๑๕๘ | ๐ | ๑๖๒ | ๐ |
| ๒ | ไผ่หมู่ | ๑๙๐ | ๕ | ๑๙๑ | ๕ | ๒๐๒ | ๖ |
| ๓ | นายจาง | ๑๕๕ | ๐ | ๑๕๔ | ๑ | ๑๕๕ | ๒ |
| ๔ | สองพี่น้อง | ๑๓๓ | ๒ | ๑๓๓ | ๒ | ๑๓๕ | ๒ |
| ๕ | ร่วมพัฒนา | ๑๘๙ | ๑ | ๑๘๙ | ๑ | ๑๙๐ | ๑ |
| ๖ | คลองมะดัน | ๒๑๘ | ๒ | ๒๑๙ | ๔ | ๒๒๓ | ๕ |
| ๗ | อำเภอกำ | ๒๖๘ | ๖ | ๒๗๐ | ๖ | ๒๗๕ | ๖ |
| ๘ | ศรีสำราญ | ๒๔๘ | ๕ | ๒๕๓ | ๕ | ๒๖๔ | ๕ |
| ๙ | โพธิ์อัน | ๒๔๘ | ๔ | ๒๕๐ | ๔ | ๒๖๓ | ๕ |
| ๑๐ | เกิดเทิง | ๒๐๑ | ๑๑ | ๒๐๒ | ๑๑ | ๒๐๕ | ๑๒ |
| ๑๑ | สะพานโค้ง | ๕๖ | ๓ | ๕๗ | ๓ | ๕๘ | ๓ |
| ๑๒ | บางใหญ่ | ๑๐๓ | ๓ | ๑๐๓ | ๓ | ๑๐๖ | ๓ |
| ๑๓ | ลาดเข้มทอง | ๓๗๙ | ๖ | ๓๘๑ | ๖ | ๓๙๑ | ๗ |
| ๑๔ | ตลาดบางลี่ | ๒๙๓ | ๐ | ๒๙๓ | ๐ | ๒๙๓ | ๐ |
| ๑๕ | บางลี่เล็ก | ๙๕ | ๑๔ | ๑๐๐ | ๑๔ | ๑๐๐ | ๑๕ |
| ๑๖ | ปฐุมดวงทอง | ๔๙๖ | ๑๘ | ๕๐๑ | ๑๘ | ๕๐๒ | ๑๙ |
| ๑๗ | ประชาร่วมใจ | ๕๖๔ | ๒ | ๕๖๘ | ๓ | ๕๗๓ | ๓ |
| ๑๘ | หน้าอำเภอกำ | ๔๙๑ | ๖ | ๔๙๓ | ๖ | ๔๙๕ | ๗ |
| ๑๙ | รางภาษี | ๑๗๕ | ๑๑ | ๑๗๕ | ๑๑ | ๑๗๕ | ๑๓ |
| รวมทั้งสิ้น | | ๔,๖๕๗ | ๙๙ | ๔,๖๙๐ | ๑๐๓ | ๔,๗๖๗ | ๑๑๔ |

ข้อมูล ณ วันที่ ๗ ตุลาคม พ.ศ.๒๕๖๔

หน่วยงานที่ให้ข้อมูล : สำนักงานทะเบียนท้องถิ่น เทศบาลเมืองสองพี่น้อง

(๔) สภาพทางสังคม

๑. การศึกษา

เทศบาลเมืองสองพี่น้องให้บริการด้านการศึกษาดังแต่ระดับอนุบาลจนถึงระดับมัธยมศึกษาตอนต้น เทศบาลได้ตระหนักถึงความสำคัญของการพัฒนาเด็กในช่วงอายุ ๒ ½ -๓ ปี ซึ่งเป็นวัยสำคัญของการวางรากฐานคุณภาพชีวิต จึงได้มีการจัดตั้งศูนย์พัฒนาเด็กเล็ก และได้ดำเนินการก่อสร้างอาคารศูนย์พัฒนาเด็กเล็กและอาคารประกอบ ในปีงบประมาณ พ.ศ. ๒๕๕๒ ในเขตเทศบาล ยังมีโรงเรียนในสังกัดของกระทรวงศึกษาธิการ ๑ โรงเรียน และมีโรงเรียนเอกชน ๑ โรงเรียน เพื่อให้บริการด้านการศึกษาแก่เยาวชนในเขตเทศบาลและพื้นที่ใกล้เคียง ประกอบด้วย

๑. ระดับก่อนวัยเรียน

- ศูนย์พัฒนาเด็กเล็กเทศบาลเมืองสองพี่น้อง

๒. ระดับอนุบาล

- โรงเรียนเทศบาล ๖ ร่วมพัฒนาคุณูปถัมภ์

๓. ระดับประถมศึกษา

- โรงเรียนอุภัยภาดาวิทยาลัย (เอกชน)
- โรงเรียนเทศบาล ๒ อำนวยวิทย์
- โรงเรียนเทศบาล ๔ วัดโพธิ์อัน
- โรงเรียนเทศบาล ๕ วัดศรีสำราญ

๔. ระดับประถมศึกษา และมัธยมศึกษา

- โรงเรียนเทศบาล ๑ ตลาดบางลี่ (พานิชอุทิศ)
- โรงเรียนเทศบาล ๓ วัดใหม่อัมพวัน

๕. ระดับมัธยมศึกษา

- โรงเรียนบางลี่วิทยา

๒. สาธารณสุข

ด้านการสาธารณสุขเทศบาลเมืองสองพี่น้องได้ให้บริการด้านการดูแลสุขภาพแก่ประชาชนในเขตเทศบาล โดยมีโรงพยาบาลส่งเสริมสุขภาพ จำนวน ๑ แห่ง ศูนย์บริการสาธารณสุขชุมชน จำนวน ๑ แห่ง มีโรงพยาบาลของกระทรวงสาธารณสุข ๑ แห่ง คือ โรงพยาบาลสมเด็จพระสังฆราชองค์ที่ ๑๗ และมีคลินิกเอกชน จำนวน ๙ แห่ง เทศบาลเมืองสองพี่น้องได้ร่วมมือกับโรงพยาบาลสมเด็จพระสังฆราชองค์ที่ ๑๗ ในการจัดทำโครงการศูนย์สุขภาพชุมชนบางลี่ ซึ่งทางโรงพยาบาลฯ จัดให้มีแพทย์มาประจำที่ศูนย์บริการสาธารณสุขเทศบาลเมืองสองพี่น้องทุกวันอังคาร พร้อมทั้งจัดตั้งศูนย์สาธารณสุขมูลฐาน จำนวน ๑๙ ชุมชน โดยมีอาสาสมัครสาธารณสุขชุมชนในเขตเมือง (อสม.) ผู้ผ่านการอบรม เป็นผู้ให้ความรู้และคำแนะนำด้านการสาธารณสุขพื้นฐานแก่ประชาชนในชุมชน

๓. อาชญากรรม

ในด้านความปลอดภัยในชีวิตและทรัพย์สินนั้น เทศบาลเมืองสองพี่น้อง อยู่ในพื้นที่รับผิดชอบของสถานีตำรวจภูธรสองพี่น้อง และเทศบาลในฐานะองค์กรปกครองส่วนท้องถิ่นซึ่งมีหน้าที่ในการรักษาความสงบเรียบร้อย การส่งเสริมและการสนับสนุนการป้องกันและรักษาความปลอดภัยในชีวิตและทรัพย์สิน รวมทั้งการป้องกันและบรรเทาสาธารณภัยต่างๆ จึงเป็นหน้าที่ที่ความปลอดภัยในชีวิตและทรัพย์สินของเทศบาลเมืองสองพี่น้อง ซึ่งมีงานป้องกันและบรรเทาสาธารณภัย ทำหน้าที่ตรวจตราดูแล และรับผิดชอบ โดยมีการจัดตั้งอาสาสมัครป้องกันและบรรเทาสาธารณภัย เพื่อเป็นความร่วมมือระหว่างประชาชนในชุมชนกับท้องถิ่น

๔. ยาเสพติด

เทศบาลเมืองสองพี่น้อง ได้ดำเนินโครงการตามอำนาจหน้าที่ และเป็นไปตามยุทธศาสตร์การพัฒนาของเทศบาลเมืองสองพี่น้องเพื่อให้เกิดความปลอดภัยในชีวิตและทรัพย์สินของประชาชน โดยได้ดำเนินโครงการ ดังนี้

- โครงการติดตั้งกล้องโทรทัศน์วงจรปิด (CCTV) พื้นที่เสี่ยงภายในชุมชนเขตเทศบาล
- โครงการก่อสร้างลาน กีฬาต้านยาเสพติด เทศบาลเมืองสองพี่น้อง
- เงินอุดหนุนโครงการรวมพลังต่อสู้เพื่อเอาชนะยาเสพติดแบบบูรณาการ จังหวัดสุพรรณบุรี ประจำปี ๒๕๕๙

- โครงการรณรงค์เพื่อป้องกันยาเสพติด

โดยมีวัตถุประสงค์เพื่อ

๑. เพื่อให้เด็ก เยาวชน ประชาชน ได้รู้ถึงโทษ และพิษภัยของยาเสพติด
๒. เพื่อให้เด็ก และเยาวชน รู้จักวิธีป้องกันตนเองให้พ้นจากสิ่งเสพติด
๓. เพื่อสนับสนุนในการแก้ไขปัญหายาเสพติดภาครัฐ

๕. การสังคมสงเคราะห์

เทศบาลเมืองสองพี่น้องได้จัดระบบการจัดบริการทางสังคม เกี่ยวกับการป้องกัน การแก้ไข ปัญหาการพัฒนาและการส่งเสริมความมั่นคงทางสังคม ตอบสนองความจำเป็นขั้นพื้นฐานของประชาชน มีคุณภาพชีวิต และพึ่งตนเองได้ทั่วถึงเหมาะสม และเป็นธรรม ตามมาตรฐาน ทั้งทางด้านการศึกษา สุขภาพอนามัย ที่อยู่อาศัย การทำงานและการมีรายได้ นันทนาการ กระบวนการยุติธรรมและบริการทางสังคมทั่วไป โดยคำนึงถึงศักดิ์ศรีความเป็นมนุษย์ สิทธิที่ประชาชนจะต้องได้รับ และมีส่วนร่วมในการจัดสวัสดิการสังคมทุกระดับ เทศบาลเมืองสองพี่น้องได้ดำเนินการพัฒนาด้านคุณภาพชีวิต ผู้สูงอายุ เด็ก คนพิการ และผู้ด้อยโอกาสในสังคม โดยดำเนินการขึ้นทะเบียนผู้สูงอายุ เพื่อจ่ายเบี้ยยังชีพสำหรับผู้สูงอายุ ตามระเบียบกระทรวงมหาดไทยว่าด้วยหลักเกณฑ์การจ่ายเงินเบี้ยยังชีพผู้สูงอายุขององค์กรปกครองส่วนท้องถิ่น พ.ศ.๒๕๕๒ จ่ายเบี้ยยังชีพคนพิการ ตามระเบียบกระทรวงมหาดไทยว่าด้วยหลักเกณฑ์การจ่ายเงินเบี้ยยังชีพความพิการ

ให้คนพิการขององค์กรปกครองส่วนท้องถิ่น (ฉบับที่ ๒) พ.ศ.๒๕๕๙ และจ่ายเบี้ยยังชีพสำหรับผู้ป่วยโรคเอดส์ในชุมชน ตามระเบียบกระทรวงมหาดไทยว่าด้วยการจ่ายเงินสงเคราะห์ เพื่อการยังชีพขององค์กรปกครองส่วนท้องถิ่น พ.ศ.๒๕๔๘ รายละเอียด ดังนี้

| | ชั้นทะเบียน ปีงบประมาณ ๒๕๖๓ | ชั้นทะเบียน ปีงบประมาณ ๒๕๖๔ |
|-----------------|--------------------------------|--------------------------------|
| ผู้สูงอายุ | ๒,๐๓๐ ราย | ๒,๐๖๔ ราย |
| คนพิการ | ๓๑๖ ราย | ๓๓๒ ราย |
| ผู้ป่วยโรคเอดส์ | ๑๘ ราย | ๒๐ ราย |

ข้อมูล ณ วันที่ ๑๔ ตุลาคม พ.ศ.๒๕๖๔

หน่วยงานที่ให้ข้อมูล : กองสวัสดิการสังคม เทศบาลเมืองสองพี่น้อง

(๕) ระบบบริการพื้นฐาน

๑. การคมนาคมขนส่ง

เทศบาลเมืองสองพี่น้องอยู่ห่างจากกรุงเทพมหานคร ประมาณ ๑๐๔ กิโลเมตร สามารถใช้เส้นทางคมนาคมทางรถยนต์ โดยใช้ทางหลวงแผ่นดินหมายเลข ๓๔๒๒ (ลาดบัวหลวง) มาบรรจบทางหลวงแผ่นดินหมายเลข ๓๒๖๐ เข้าสู่เขตเทศบาลเมืองสองพี่น้อง สำหรับการคมนาคมในเขตเทศบาลมีถนนคอนกรีตเชื่อมต่อกันภายในเขตเทศบาลอย่างทั่วถึง สามารถเดินทางได้สะดวกและรวดเร็ว

๒. การไฟฟ้า

ประชาชนในเขตเทศบาลเมืองสองพี่น้องมีไฟฟ้าใช้อย่างทั่วถึงทุกชุมชนและเทศบาลได้ดูแลรับผิดชอบในการจัดให้มีไฟฟ้าสาธารณะตามเส้นทางที่ประชาชนใช้สัญจรไปมาทำให้เกิดความปลอดภัยในชีวิตและทรัพย์สินของประชาชนในการสัญจรไปมา โดยได้รับการบริการด้านกระแสไฟฟ้าจากการไฟฟ้าส่วนภูมิภาคอำเภอสองพี่น้อง ในปี พ.ศ.๒๕๖๔ ในเขตเทศบาลมีผู้ใช้ไฟฟ้าจำนวน ๓,๙๘๙ ราย เป็นประเภทบ้านพักอาศัย

ข้อมูล ณ วันที่ วันที่ ๓๐ กันยายน พ.ศ.๒๕๖๔

หน่วยงานที่ให้ข้อมูล : การไฟฟ้าส่วนภูมิภาคอำเภอสองพี่น้อง

๓. การประปา

เทศบาลเมืองสองพี่น้องให้บริการด้านการประปา โดยเริ่มดำเนินกิจการประปา เมื่อปี พ.ศ. ๒๔๙๓ ปัจจุบันเทศบาลเมืองสองพี่น้องมีผู้ใช้น้ำประปา ดังนี้

ตารางข้อมูลเกี่ยวกับการใช้บริการน้ำประปา

| รายการข้อมูลที่ควรทราบ | จำนวนหน่วย / ปี | | |
|--|--------------------|--------------------|--------------------|
| | พ.ศ.๒๕๖๑ | พ.ศ.๒๕๖๒ | พ.ศ.๒๕๖๓ |
| เขตเทศบาลมีผู้ใช้น้ำประปา จำนวน/ราย | ๓,๙๘๘ ราย | ๔,๐๕๕ ราย | ๔,๑๓๕ ราย |
| จำนวนหน่วย | ๑,๓๔๓,๒๒๓ หน่วย | ๑,๔๐๒,๖๔๐ หน่วย | ๑,๓๓๓,๓๓๘ หน่วย |

ข้อมูล ณ วันที่ ๑๕ ตุลาคม พ.ศ.๒๕๖๔

หน่วยงานที่ให้ข้อมูล : กองการประปา เทศบาลเมืองสองพี่น้อง

๔. โทรศัพท์

บริษัท ทีโอที จำกัด สาขาสองพี่น้อง การให้บริการมีรายละเอียด ดังนี้

งานให้บริการ

- งานติดตั้งโทรศัพท์
- งานติดตั้งอินเทอร์เน็ตความเร็วสูงระบบ ADSL, FTTH (ใยแก้วนำแสง) และ Wi-Net
- งานโทรศัพท์ไร้สาย TOT ๓G

งานรับชำระค่าบริการ

- รับเติมเงินโทรศัพท์มือถือออนไลน์ระบบ ๑๒ CALL
- รับชำระค่าบริการโทรศัพท์ทุกเครือข่าย
- รับชำระค่าน้ำประปา
- รับชำระค่าไฟฟ้า
- รับชำระค่าบริการสินเชื่อ/บัตรเครดิตทุกธนาคาร
- จำหน่ายหนังสือของศูนย์หนังสือไพลิน

๕. ระบบโลจิสติกส์ (Logistics) หรือการขนส่ง

ในเขตเทศบาลเมืองสองพี่น้องมีบริษัท ไปรษณีย์ไทย จำกัด(ปณท) สำหรับให้บริการและอำนวยความสะดวกให้แก่ประชาชน จำนวน ๑ แห่ง ซึ่งมีรายละเอียด ดังนี้

- บริษัท ไปรษณีย์ไทย จำกัด (ปณท) รัฐวิสาหกิจ สังกัด กระทรวงดิจิทัลเพื่อเศรษฐกิจและสังคม

วิสัยทัศน์

“เป็นผู้นำในธุรกิจไปรษณีย์และการให้บริการ Logistics ครบวงจรในอาเซียน”

พันธกิจองค์กร

- (๑) ให้บริการจัดส่งสินค้าและข่าวสารทั่วประเทศที่ประชาชนเข้าถึงได้อย่างสะดวก
- (๒) พัฒนาให้ไทยเป็นศูนย์กลางธุรกิจไปรษณีย์ไทยและ Logistics ของอาเซียน
- (๓) ใช้ทรัพยากรอย่างมีประสิทธิภาพ มีกำไรอย่างยั่งยืนและสนับสนุนการพัฒนาบริการของลูกค้ำ

สินค้าและบริการ

บริการไปรษณีย์

ไปรษณีย์ในประเทศ

ไปรษณีย์ระหว่างประเทศ

บริการขนส่ง

ไปรษณีย์ด่วนพิเศษ

โลจิสติกส์

พัสดุไปรษณีย์

ไปรษณีย์ครบวงจร (Total Mail Solution)

บริการกล่องเหมาจ่าย One price box

บริการค้าปลีก

สินค้าที่รับเป็นตัวแทนจำหน่าย

ออร์ยทั่วไทย สั่งได้ที่ไปรษณีย์

Post e Mart

สินค้าไปรษณีย์

กล่อง ซอง และตู้จดหมาย

ของที่ระลึก

ตราไปรษณียากรทั่วไปและสิ่งสะสม

ตราไปรษณียากรเพื่อการสะสม

แผ่นตราไปรษณียากรส่วนตัว

สิ่งสะสมอื่นๆ

ไปรษณีย์บัตร

ใบสั่งจองแสตมป์

โปสเตอร์ประชาสัมพันธ์

นิตยสารแสตมป์และสิ่งสะสม

แคตตาล็อกแสตมป์

(๖) ระบบเศรษฐกิจ

๑. การเกษตร

เทศบาลเมืองสองพี่น้อง เป็นพื้นที่หนึ่งที่มีอาชีพทำการเกษตรเป็นหลักมีแหล่งน้ำธรรมชาติ มีระบบชลประทานเหมาะแก่การเกษตร พื้นที่อุดมสมบูรณ์ การเกษตรกรรมสำคัญได้แก่ การทำนา ทำสวน ทำไร่

๒. การพาณิชย์และกลุ่มอาชีพ

เทศบาลเมืองสองพี่น้อง มีพื้นที่ในการประกอบอุตสาหกรรมบางส่วน ซึ่งมีโรงงาน อุตสาหกรรม จำนวน ๑๐ แห่ง แยกเป็นโรงงานอุตสาหกรรมประเภทโรงสีข้าว จำนวน ๑ แห่ง โรงพิมพ์ จำนวน ๓ แห่ง โรงชุบโครเมียม จำนวน ๑ แห่ง โรงงานผลิตตุ๊กตาปูนปลาสเตอร์ จำนวน ๑ แห่ง โรงงานผลิตน้ำดื่ม จำนวน ๓ แห่ง และโรงงานผลิตอาหารสัตว์ จำนวน ๑ แห่ง โครงสร้างทางเศรษฐกิจการพาณิชย์กรรมและการบริการของรัฐในเขตเทศบาลมีรายละเอียด ดังนี้

| ลำดับที่ | สถานประกอบการ | ปีงบประมาณ พ.ศ. ๒๕๖๓ |
|----------|---|-------------------------|
| ๑ | ร้านขายสินค้าทั่วไป | ๗๕๔ ร้าน |
| ๒ | ร้านขายวัสดุก่อสร้าง | ๙ ร้าน |
| ๓ | ร้านซูเปอร์มาเก็ตขนาดเล็ก | ๙ ร้าน |
| ๔ | ร้านขายทอง | ๗ ร้าน |
| ๕ | สถานีบริการน้ำมัน | ๓ แห่ง |
| ๖ | ร้านซ่อมรถยนต์และจักรยานยนต์ | ๓๓๓ ร้าน |
| ๗ | โชว์รูมรถจักรยานยนต์ | ๒ ร้าน |
| ๘ | ตลาดสดเทศบาล | ๑ แห่ง |
| ๙ | ตลาดสดชั่วคราว (ตลาดนัดเอกชน) | ๔ แห่ง |
| ๑๐ | การประปาเทศบาล | ๑ แห่ง |
| ๑๑ | สถานธนาบาลเทศบาล | ๑ แห่ง |
| ๑๒ | โรงฆ่าสัตว์เทศบาล | ๐ แห่ง |
| ๑๓ | การไฟฟ้าส่วนภูมิภาค | ๑ แห่ง |
| ๑๔ | สถาบันการเงิน (ธนาคาร) | ๗ แห่ง |
| ๑๕ | บริษัทประกันชีวิต | ๓ แห่ง |
| ๑๖ | ศูนย์บริการลูกค้าทีโอที สาขาสองพี่น้อง | ๑ แห่ง |
| ๑๗ | ร้านตัดผม / เสริมสวย | ๔๖ ร้าน |
| ๑๘ | สถานที่จำหน่ายอาหารตาม พ.ร.บ. สาธารณสุข | ๑๒๒ ร้าน |

ข้อมูล ณ วันที่ ๑๘ ตุลาคม พ.ศ. ๒๕๖๔

หน่วยงานที่ให้ข้อมูล : กองสาธารณสุขและสิ่งแวดล้อม

(๗) ศาสนา ประเพณี วัฒนธรรม

๑. การนับถือศาสนา

วัดในพระพุทธศาสนา

เทศบาลเมืองสองพี่น้องมีวัดที่ตั้งอยู่ในเขตเทศบาลเมืองสองพี่น้อง จำนวน ๓ วัด ได้แก่

- วัดโพธิ์อ้น ตั้งอยู่ในชุมชนโพธิ์อ้น
- วัดศรีสำราญ ตั้งอยู่ในชุมชนศรีสำราญ
- วัดอัมพวัน ตั้งอยู่ในชุมชนคลองมะดัน

โรงเรียน จำนวน ๑ แห่ง ได้แก่

- โรงเรียนเฮงแก้ว ตั้งอยู่ในชุมชนตลาดบางลี่

๒. ประเพณีและงานประจำปี

วันสงกรานต์

ประเพณีสงกรานต์ถือเป็นประเพณีขึ้นปีใหม่ไทย ซึ่งยึดถือปฏิบัติกันมาเป็นเวลาช้านาน ถือเป็นวันประเพณีวันขึ้นปีใหม่ของไทยมีมาแต่โบราณ และรัฐบาลยังกำหนดให้เป็นวันผู้สูงอายุแห่งชาติอีกด้วย เทศบาลเมืองสองพี่น้องจึงจัดกิจกรรมส่งเสริมวัฒนธรรม ประเพณีและการท่องเที่ยว เช่น การทำบุญตักบาตรเลี้ยงพระ การสงฆ์พระพุทธรูปและพระสงฆ์ การรดน้ำขอพรจากผู้ใหญ่ การเล่นสาดน้ำ การละเล่นพื้นบ้าน การจัดขบวนแห่รถสงกรานต์ เป็นต้น

งานลอยกระทง

เทศบาลเมืองสองพี่น้องได้ร่วมกับวัดอัมพวันจัดงานวันลอยกระทงเป็นประจำทุกปี ถือเป็นวันสำคัญอีกวันหนึ่งของชาวไทยทุกคน วันลอยกระทง ตรงกับวันขึ้น ๑๕ ค่ำ เดือน ๑๒ อยู่ในราวเดือนพฤศจิกายน โดยวันลอยกระทงได้ถูกกำหนดขึ้นเพื่อเป็นการสะเดาะเคราะห์ และขอขมาต่อพระแม่คงคา ซึ่งแต่ละปีก็จะมีการจัดตกแต่งสถานที่งานมหรสพที่น่าสนใจแตกต่างกันไป

วันบวงสรวงสมเด็จพระนเรศวรมหาราช

เทศบาลเมืองสองพี่น้องได้จัดโครงการวันบวงสรวงสมเด็จพระนเรศวรมหาราชเพื่อให้ประชาชนอำเภอสองพี่น้องได้ตระหนักและน้อมรำลึกในพระมหากรุณาธิคุณของพระองค์ท่าน ที่ได้ทรงเสียสละเลือดเนื้อเพื่อปกป้องรักษาแผ่นดินไทย ในวันที่ ๑๘ มกราคมของทุกปี ซึ่งรัฐบาลกำหนดให้เป็นวันกองทัพไทย วันยุทธหัตถี และเป็นวันรัฐพิธี เทศบาลเมืองสองพี่น้องจึงจัดให้มีการวางพานพุ่มสักการะ ณ ลานพระบรมราชานุสาวรีย์สมเด็จพระนเรศวรมหาราช

จิวเดือนสี่

งานจิวเดือนสี่เป็นงานประเพณีของชาวตลาดบางลี่ เริ่มตั้งแต่วันที่ ๑๕ ค่ำ เดือน ๔ ถึงแรม ๗ ค่ำ เดือน ๔ ของจีน จำนวน ๘ คืน ที่บริเวณหน้าพระบรมรูปสมเด็จพระนเรศวรมหาราช เพื่อเป็นการบูชาศาลเจ้าปึงเถ่ากง ชาวตลาดบางลี่จะจัดการแสดงจิว ๒ คณะ คณะละ ๔ คืน ประชาชนชาวตลาดบางลี่จะร่วมกันประมูลสิ่งของต่างๆ เพื่อเป็นการทำบุญและหารายได้ให้กับโรงเรียน

เทศกาลกินเจ

เทศกาลกินเจเป็นเทศกาลที่ชาวไทยเชื้อสายจีนจะร่วมทำบุญทำทานด้วยการงดบริโภคเนื้อสัตว์และผลิตภัณฑ์ที่มาจากสัตว์ทุกชนิด รับประทานแต่พืชผักเพื่อเป็นการให้ชีวิตและงดเว้นการเบียดเบียนสิ่งมีชีวิตโดยเทศกาลกินเจจะเริ่มตั้งแต่วันขึ้น ๑ ค่ำ เดือน ๙ ถึงวันขึ้น ๙ ค่ำ เดือน ๙ ของจีน รวม ๙ วัน แต่สำหรับชาวตลาดบางลี่ เทศกาลกินเจจะเริ่มตั้งแต่วันแรม ๑๕ ค่ำ เดือน ๘ ของจีน คือเริ่มก่อนเทศกาล ๑ วัน โดยชาวตลาดบางลี่จะพร้อมใจกันรับประทานอาหารเจ สวมใส่เสื้อผ้าสีขาวและร่วมกันทำบุญที่โรงเจกเฮงตัว ทางโรงเจจะมีอาหารเจเลี้ยงให้กับประชาชนทั้ง ๓ มื้อตลอดเทศกาลกินเจ

ในช่วงของเทศกาลกินเจชาวตลาดบางลี่จะร่วมกันประดิษฐ์กระทงหรือทำกระดาษเงินกระดาษทองให้กับโรงเจ เพื่อนำไปจำหน่ายแก่ผู้ที่สักการะเทพเจ้าหรืออุทิศให้แก่บรรพบุรุษ ในอดีตจะมีการแสดงงิ้วเพื่อถวายเทพเจ้า แต่เนื่องจากการแสดงงิ้วต้นทุนในการจ้างค่อนข้างสูง ประกอบกับมีผู้สนใจดูงิ้วน้อยลง ทางโรงเจจึงเปลี่ยนจากการแสดงงิ้วเป็นการฉายภาพยนตร์แทน

(๘) ทรัพยากรธรรมชาติ

น้ำ

เทศบาลเมืองสองพี่น้องมีแหล่งน้ำที่อุดมสมบูรณ์ มีคลองสองพี่น้องเป็นแหล่งน้ำสำคัญสำหรับการอุปโภค และบริโภค ประชากรส่วนหนึ่งของเทศบาลเมืองสองพี่น้องประกอบอาชีพเกษตรกรรม ทำนา ทำสวน ทำไร่ ประกอบอาชีพเลี้ยงปลา เลี้ยงกุ้ง ประกอบกับมีแหล่งน้ำสาธารณะในหลายชุมชน เช่น แหล่งน้ำสาธารณะลำรางกะเว็ดชุมชนบางใหญ่ แหล่งน้ำสาธารณะขนาดเล็กหนองจเข้ชุมชนบางลี่เล็ก และอ่างเก็บน้ำสาธารณะในสวนสุขภาพลาดเข้มทองชุมชนลาดเข้มทองเทศบาลเมืองสองพี่น้องยังใช้น้ำในแหล่งน้ำสาธารณะในการผลิตน้ำประปาจ่ายให้กับประชาชนในชุมชนทั้ง ๑๙ ชุมชน เพื่อใช้ในการอุปโภคบริโภค

ส่วนที่ ๒ ยุทธศาสตร์การพัฒนางค์กรปกครองส่วนท้องถิ่น

(๑) ความสัมพันธ์ระหว่างแผนพัฒนาระดับมหภาค

๑) แผนยุทธศาสตร์ชาติ ๒๐ ปี (พ.ศ. ๒๕๖๑ - ๒๕๘๐)

วิสัยทัศน์ประเทศ คือ ประเทศไทยมีความมั่นคง มั่งคั่ง ยั่งยืน เป็นประเทศที่พัฒนาแล้ว ด้วยการพัฒนาตามหลักปรัชญาของเศรษฐกิจพอเพียง

เป้าหมายการพัฒนาประเทศ คือ ประชาชนมีความมั่นคง ประชาชนมีความสุข เศรษฐกิจพัฒนาอย่างต่อเนื่อง สังคมเป็นธรรม ฐานทรัพยากรธรรมชาติยั่งยืน

เพื่อให้ประเทศสามารถยกระดับการพัฒนาให้บรรลุวิสัยทัศน์และเป้าหมายการพัฒนาประเทศ จึงจำเป็นต้องกำหนดยุทธศาสตร์การพัฒนาประเทศระยะยาวที่มุ่งเน้นการสร้างสมดุลระหว่างการพัฒนา ความมั่นคง เศรษฐกิจ สังคม และสิ่งแวดล้อม ประกอบด้วย ๖ ยุทธศาสตร์ ได้แก่

ยุทธศาสตร์ที่ ๑ ยุทธศาสตร์ชาติด้านความมั่นคง

ยุทธศาสตร์ที่ ๒ ยุทธศาสตร์ชาติด้านการสร้างความสามารถในการแข่งขัน

ยุทธศาสตร์ที่ ๓ ยุทธศาสตร์ชาติด้านการพัฒนาและเสริมสร้างศักยภาพทรัพยากรมนุษย์

ยุทธศาสตร์ที่ ๔ ยุทธศาสตร์ชาติด้านการสร้างโอกาสและความเสมอภาคทางสังคม

ยุทธศาสตร์ที่ ๕ ยุทธศาสตร์ชาติด้านการสร้างการเติบโตบนคุณภาพชีวิตที่เป็นมิตรต่อสิ่งแวดล้อม

ยุทธศาสตร์ที่ ๖ ยุทธศาสตร์ชาติด้านการปรับสมดุลและพัฒนาระบบการบริหารจัดการภาครัฐ

โดยการประเมินผลการพัฒนาตามยุทธศาสตร์ชาติ ประกอบด้วย

๑. ความอยู่ดีมีสุขของคนไทยและสังคมไทย
๒. ชีตความสามารถในการแข่งขัน การพัฒนาเศรษฐกิจและการกระจายรายได้
๓. การพัฒนาทรัพยากรมนุษย์ของประเทศ
๔. ความเท่าเทียมและความเสมอภาคของสังคม
๕. ความหลากหลายทางชีวภาพ คุณภาพสิ่งแวดล้อม และความยั่งยืนของทรัพยากรธรรมชาติ
๖. ประสิทธิภาพการบริหารจัดการและการเข้าถึงการให้บริการของภาครัฐ

๒) แผนพัฒนาเศรษฐกิจและสังคมแห่งชาติ

หลักการพัฒนาประเทศที่สำคัญในระยะแผนพัฒนาเศรษฐกิจและสังคมแห่งชาติ ฉบับที่ ๑๒ ยึดหลักปรัชญาเศรษฐกิจพอเพียง การพัฒนาที่ยั่งยืนและคนเป็นศูนย์กลางการพัฒนา ที่ต่อเนื่องจากแผนพัฒนาเศรษฐกิจและสังคมแห่งชาติ ฉบับที่ ๙-๑๑ และยึดหลักการเจริญเติบโตทางเศรษฐกิจที่ลดความเหลื่อมล้ำ และขับเคลื่อนการเจริญเติบโตจากการเพิ่มผลผลิตภาพการผลิตบนฐานการใช้ภูมิปัญญาและนวัตกรรม

เป้าหมายการพัฒนาของแผนพัฒนาเศรษฐกิจและสังคมแห่งชาติ ฉบับที่ ๑๒ ประกอบด้วย

๑. คนไทยมีคุณลักษณะเป็นคนไทยที่สมบูรณ์
๒. ความเหลื่อมล้ำทางด้านรายได้และความยากจนลดลง
๓. ระบบเศรษฐกิจมีความเข้มแข็งและแข่งขันได้
๔. ทุนทางธรรมชาติและคุณภาพสิ่งแวดล้อมสามารถสนับสนุนการเติบโตที่เป็นมิตรกับสิ่งแวดล้อม มีความมั่นคงทางอาหาร พลังงาน และน้ำ

๕. มีความมั่นคงในเอกราชและอธิปไตย สังคมปลอดภัย สามัคคี สร้างภาพลักษณ์ดี และเพิ่มความเชื่อมั่นของนานาชาติต่อประเทศไทย

๖. มีระบบบริหารจัดการภาครัฐที่มีประสิทธิภาพ ทันสมัย โปร่งใส ตรวจสอบได้ กระจายอำนาจ และมีส่วนร่วมจากประชาชน

ยุทธศาสตร์ในแผนพัฒนาเศรษฐกิจและสังคมแห่งชาติ ฉบับที่ ๑๒ มีทั้งหมด ๑๐ ยุทธศาสตร์ โดยมี ๖ ยุทธศาสตร์ตามกรอบยุทธศาสตร์ชาติ ๒๐ ปี และอีก ๔ ยุทธศาสตร์ที่เป็นปัจจัยสนับสนุน ดังนี้

ยุทธศาสตร์ที่ ๑ ยุทธศาสตร์การเสริมสร้างและพัฒนาศักยภาพทุนมนุษย์

ยุทธศาสตร์ที่ ๒ ยุทธศาสตร์การสร้างความเป็นธรรมและลดความเหลื่อมล้ำในสังคม

ยุทธศาสตร์ที่ ๓ ยุทธศาสตร์การสร้างความเข้มแข็งทางเศรษฐกิจและแข่งขันได้อย่างยั่งยืน

ยุทธศาสตร์ที่ ๔ ยุทธศาสตร์การเติบโตที่เป็นมิตรกับสิ่งแวดล้อมเพื่อการพัฒนาที่ยั่งยืน

ยุทธศาสตร์ที่ ๕ ยุทธศาสตร์การเสริมสร้างความมั่นคงแห่งชาติเพื่อการพัฒนาประเทศสู่ความมั่นคงและยั่งยืน

ยุทธศาสตร์ที่ ๖ ยุทธศาสตร์การบริหารจัดการในภาครัฐ การป้องกันการทุจริตประพฤติมิชอบ และธรรมาภิบาลในสังคมไทย

ยุทธศาสตร์ที่ ๗ ยุทธศาสตร์การพัฒนาโครงสร้างพื้นฐานและระบบโลจิสติกส์

ยุทธศาสตร์ที่ ๘ ยุทธศาสตร์การพัฒนาวิทยาศาสตร์ เทคโนโลยี วิจัย และนวัตกรรม

ยุทธศาสตร์ที่ ๙ ยุทธศาสตร์การพัฒนาภาค เมือง และพื้นที่เศรษฐกิจ

ยุทธศาสตร์ที่ ๑๐ ยุทธศาสตร์ความร่วมมือระหว่างประเทศเพื่อการพัฒนา

๓) แผนพัฒนาภาค/แผนพัฒนากลุ่มจังหวัด/แผนพัฒนาจังหวัด

แผนพัฒนาภาค

ภาคกลางและพื้นที่กรุงเทพมหานคร เป็นภูมิภาคที่มีบทบาทสำคัญในการเชื่อมโยงกับทุกภาคภายในประเทศ เนื่องจากเป็นที่ตั้งของเมืองหลวงกรุงเทพมหานคร และเป็นที่ตั้งของหน่วยงานราชการระดับกระทรวง หน่วยงานรัฐวิสาหกิจ สถาบันศึกษาและสถาบันวิจัยชั้นนำทุกระดับ สถาบันการรักษาพยาบาลที่ดีที่สุด รวมทั้งสถาบันธุรกิจ และสถาบันการเงินชั้นนำของประเทศ ขณะเดียวกันภาคกลางตั้งอยู่ในพื้นที่ลุ่มแม่น้ำขนาดใหญ่ที่มีความอุดมสมบูรณ์เป็น “อู่ข้าว อู่น้ำ” ของประเทศ และเป็นพื้นที่ในแนวระเบียงเศรษฐกิจตอนใต้ของอนุภูมิภาคน้ำโขง (Southern Economic Corridor) ที่เชื่อมโยงเมียนมา - ไทย - กัมพูชา - เวียดนาม ซึ่งเป็นเส้นทางโลจิสติกส์ (Landbridge) เชื่อมโยงภูมิภาคอาเซียนกับโลกตะวันตกและโลกตะวันออก

จากแนวคิดและทิศทางการพัฒนาภาคกลางและพื้นที่กรุงเทพมหานคร จึงกำหนดเป้าหมายเชิงยุทธศาสตร์ คือ “พัฒนารุงเทพฯ สู่มหานครทันสมัยและภาคกลางเป็นฐานการผลิตสินค้าและบริการที่มีมูลค่าสูง”

วัตถุประสงค์

๑. เพื่อรักษาภาพลักษณ์ของกรุงเทพฯ ให้เป็นเมืองที่มีความทันสมัย และเป็นเมืองน่าอยู่ น่าเที่ยว ในลำดับต้นๆของโลกตลอดไป

๒. เพื่อยกระดับคุณภาพชีวิตของประชาชนให้อยู่ดีมีสุขทั้งสุขภาพกาย จิตใจ มีความมั่นคง ด้านอาชีพและรายได้ และมีสภาพแวดล้อมที่ดี
๓. เพื่อเพิ่มขีดความสามารถและยกระดับการผลิตและสร้างมูลค่าเพิ่มให้กับสินค้าและบริการด้านการเกษตร อุตสาหกรรม และการท่องเที่ยวอย่างต่อเนื่อง
๔. เพื่อฟื้นฟูและรักษาฐานทรัพยากรธรรมชาติและสิ่งแวดล้อมให้เอื้อต่อการพัฒนาเศรษฐกิจและคุณภาพชีวิตอย่างยั่งยืน

ยุทธศาสตร์การพัฒนา

ยุทธศาสตร์ที่ ๑ พัฒนารุงเทพฯ เป็นมหานครทันสมัยระดับโลกควบคู่กับการพัฒนาคุณภาพชีวิตและแก้ไขปัญหาสิ่งแวดล้อมเมือง

ยุทธศาสตร์ที่ ๒ พัฒนาคุณภาพแหล่งท่องเที่ยวที่มีชื่อเสียงระดับนานาชาติและสร้างความเชื่อมโยงเพื่อกระจายการท่องเที่ยวทั่วทั้งภาค

ยุทธศาสตร์ที่ ๓ ยกระดับการผลิตสินค้าเกษตรและอุตสาหกรรมโดยใช้นวัตกรรม เทคโนโลยี และความคิดสร้างสรรค์ เพื่อให้สามารถแข่งขันได้อย่างยั่งยืน

ยุทธศาสตร์ที่ ๔ บริหารจัดการน้ำและทรัพยากรธรรมชาติเพื่อแก้ไขปัญหาหน้าท่วม ภัยแล้ง และคงความสมดุลของระบบนิเวศอย่างยั่งยืน

ยุทธศาสตร์ที่ ๕ เปิดประตูการค้า การลงทุน และการท่องเที่ยว เชื่อมโยงเขตเศรษฐกิจพิเศษทวาย-ภาคกลาง-ระเบียงเศรษฐกิจพิเศษภาคตะวันออก

ยุทธศาสตร์ที่ ๖ พัฒนาความเชื่อมโยงเศรษฐกิจและสังคมกับทุกภาคเพื่อเสริมสร้างเสถียรภาพและลดความเหลื่อมล้ำภายในประเทศ

แผนพัฒนากลุ่มจังหวัด

แผนพัฒนากลุ่มจังหวัดภาคกลางตอนล่าง ๑

จุดมุ่งเน้น

๑. การผลิตสินค้าเกษตรปลอดภัย (ข้าว พืชผัก ผลไม้ ปศุสัตว์ และการประมง)
๒. การท่องเที่ยวเชิงธรรมชาติ เชิงประวัติศาสตร์และเชิงศิลปวัฒนธรรม ภายใต้อัตลักษณ์ที่มีคุณภาพ

๓. การพัฒนาและส่งเสริมศักยภาพการค้าชายแดน และการค้าผ่านแดนภาคตะวันตก

วิสัยทัศน์ : ศูนย์กลางการผลิตและการตลาดสินค้าภาคเกษตร อุตสาหกรรมปลอดภัย การท่องเที่ยวคุณภาพ และการค้าภาคตะวันตก

เป้าประสงค์รวม : เศรษฐกิจมั่นคง ประชาชนมั่งคั่ง และความสุขที่ยั่งยืน

๑. เศรษฐกิจมั่นคง ประเมินจากอัตราการขยายตัวมูลค่าผลิตภัณฑ์กลุ่มจังหวัด ร้อยละ ๓.๕
๒. ประชาชนมั่งคั่ง ประเมินจากมูลค่าผลิตภัณฑ์กลุ่มจังหวัดเฉลี่ยต่อหัว เพิ่มขึ้นร้อยละ ๕
๓. ความสุขที่ยั่งยืน ประเมินจากค่าดัชนีความก้าวหน้าของคน (HAI) เฉลี่ยของกลุ่มจังหวัดต้องไม่น้อยกว่าค่าเฉลี่ยของปี ๒๕๕๙ - ๒๕๖๐ (หรือไม่น้อยกว่า ๐.๖๒๒๙)

ประเด็นยุทธศาสตร์

ประเด็นยุทธศาสตร์ที่ ๑ พัฒนาสินค้าเกษตร อุตสาหกรรม พาณิชยกรรม และบริการด้วยนวัตกรรม
สู่มาตรฐานสากล

ประเด็นยุทธศาสตร์ที่ ๒ ศูนย์กลางท่องเที่ยวเชิงอนุรักษ์ประวัติศาสตร์ภาคตะวันตกและ
อารยธรรมทวารวดี

ประเด็นยุทธศาสตร์ที่ ๓ พัฒนาและส่งเสริมการค้าชายแดนและการค้าผ่านแดนให้มีศักยภาพ
ผลักดันเขตพัฒนาเศรษฐกิจพิเศษนำไปสู่การกระตุ้นให้เกิดการค้า การลงทุนระหว่างประเทศ

แผนพัฒนาจังหวัด

แผนพัฒนาจังหวัดสุพรรณบุรี

เป้าหมายการพัฒนา : เมืองเกษตรกรรมยั่งยืน เศรษฐกิจเข้มแข็ง คุณภาพชีวิตดีสังคมมีสุข

ค่านิยม : ซื่อสัตย์ โปร่งใส มีคุณธรรม เต็มใจให้บริการ ทำงานมุ่งผลสัมฤทธิ์

เป้าประสงค์รวม

๑. จังหวัดมีสินค้าเกษตรและผลิตภัณฑ์ที่ได้มาตรฐานสอดคล้องกับความต้องการทั้งภายในและ
ต่างประเทศ เกษตรกรสามารถพึ่งพาตนเองได้
๒. ระบบเศรษฐกิจของจังหวัดเจริญเติบโตอย่างมีเสถียรภาพและมีความสามารถในการแข่งขัน
๓. แหล่งท่องเที่ยวรายสาขาได้รับการพัฒนาในทุกมิติและมีมหรรมกีฬาเกิดขึ้นในจังหวัดอย่าง
ต่อเนื่อง
๔. ประชาชนและสังคมได้รับการบริการจากภาครัฐอย่างทั่วถึง ทั้งด้านมาตรฐานการศึกษา การ
สาธารณสุขและการส่งเสริมอาชีพ สามารถดำรงชีวิตอยู่ในสังคมได้อย่างปกติสุข

ประเด็นการพัฒนา

ประเด็นการพัฒนาที่ ๑ การเพิ่มศักยภาพการผลิตสินค้าเกษตรและอุตสาหกรรมให้ได้มาตรฐาน เพื่อ
การแข่งขันทางการค้าและการพัฒนาที่ยั่งยืน

ประเด็นการพัฒนาที่ ๒ พัฒนาการท่องเที่ยวและการกีฬา เพื่อสร้างมูลค่าเพิ่มทางเศรษฐกิจ

ประเด็นการพัฒนาที่ ๓ การส่งเสริมคุณภาพสิ่งแวดล้อมควบคู่การอนุรักษ์ทรัพยากรธรรมชาติสู่
ความยั่งยืน

ประเด็นการพัฒนาที่ ๔ การยกระดับคุณภาพชีวิตของประชาชน

๔) ยุทธศาสตร์การพัฒนาขององค์กรปกครองส่วนท้องถิ่นในเขตจังหวัด

กรอบยุทธศาสตร์การพัฒนาขององค์กรปกครองส่วนท้องถิ่นในเขตจังหวัดสุพรรณบุรี

วิสัยทัศน์ : องค์กรปกครองส่วนท้องถิ่นในเขตจังหวัดสุพรรณบุรี เป็นองค์กรชั้นนำ ด้านการผลิต
อาหาร ผลิตภัณฑ์มีคุณภาพได้มาตรฐาน เป็นศูนย์กลางการศึกษา การกีฬา การท่องเที่ยว การดนตรี การ
อาชีพ ใช้ทรัพยากรธรรมชาติอย่างยั่งยืน มีคุณภาพชีวิตที่ดี ประชาชนมีความสุข และปลอดภัย

ประเด็นยุทธศาสตร์

ประเด็นยุทธศาสตร์ที่ ๑ พัฒนาคุณภาพผลผลิตทางการเกษตร อุตสาหกรรม เกษตรอุตสาหกรรม
พาณิชยกรรม การแปรรูปและผลิตภัณฑ์ เพื่อการบริโภคและการส่งออก

ประเด็นยุทธศาสตร์ที่ ๒ การพัฒนาการท่องเที่ยวและการกีฬา เพื่อสร้างมูลค่าเพิ่มทางเศรษฐกิจ
ประเด็นยุทธศาสตร์ที่ ๓ การยกระดับคุณภาพชีวิต และความปลอดภัยในชีวิตและทรัพย์สิน
ประเด็นยุทธศาสตร์ที่ ๔ การขยายฐานโอกาสและคุณภาพในการศึกษาทุกระดับให้ตรงกับ
ความต้องการประชาชน

ประเด็นยุทธศาสตร์ที่ ๕ การส่งเสริมคุณภาพสิ่งแวดล้อมควบคู่การอนุรักษ์ทรัพยากรธรรมชาติสู่
ความยั่งยืน

ประเด็นยุทธศาสตร์ที่ ๖ การส่งเสริมสถาบันของชาติและการนำการเปลี่ยนแปลงด้านการบริหาร
และบริการ เพื่อประโยชน์ของประชาชน

ประเด็นยุทธศาสตร์ที่ ๗ การพัฒนาโครงสร้างพื้นฐานและระบบสาธารณูปโภคให้อยู่ในเกณฑ์ที่ดีได้
มาตรฐาน

(๒) ยุทธศาสตร์ขององค์กรปกครองส่วนท้องถิ่น

ยุทธศาสตร์ของเทศบาลเมืองสองพี่น้อง

วิสัยทัศน์

“สองพี่น้องต้องเป็นผู้นำในการพัฒนา เป็นสองพี่น้อง เมืองน่าอยู่อย่างยั่งยืน”

พันธกิจ

ทำให้สองพี่น้อง “เป็นเมืองอยู่ดี คนมีสุข ความทุกข์ได้รับการแก้ไข สิ่งแวดล้อมยั่งยืน เป็นเทศบาล
แห่งการเรียนรู้ และการบริหารจัดการที่ดี”

ภารกิจ

๑. สร้างความมั่นคงด้านโครงสร้างพื้นฐาน ทั้งด้านสาธารณูปโภคและสาธารณูปการอย่างเพียงพอ
และครอบคลุม
๒. การยกระดับคุณภาพชีวิตและเสริมสร้างเศรษฐกิจให้มั่นคง
๓. เป็นเมืองที่ปลอดภัย มีการจัดการภัยพิบัติและสาธารณภัย โดยมีการจัดการป้องกันดูแลอย่าง
ครอบคลุมและทั่วถึง
๔. การเสริมสร้างสุขภาพอนามัยที่ดีทั้งด้านการส่งเสริมสุขภาพ การควบคุมและป้องกันโรคและการ
ส่งเสริมสุขภาพของประชาชน
๕. การสนับสนุนการจัดกิจกรรมของกลุ่มต่างๆ ในชุมชน
๖. การควบคุมดูแลเรื่องเหตุเดือดร้อนและเหตุรำคาญต่างๆ ในพื้นที่
๗. การพัฒนาโรงเรียนในสังกัดให้เป็นผู้นำด้านการศึกษาของท้องถิ่นในจังหวัดและต่อยอดสู่
ระดับประเทศ และส่งเสริมประชาชนทุกช่วงวัยสามารถเข้าถึงการศึกษา
๘. การจัดสวัสดิการให้ครอบคลุมและทั่วถึงประชาชนทุกกลุ่ม
๙. การส่งเสริมประชาชนให้มีส่วนร่วมในการบริหารจัดการชุมชน
๑๐. การอนุรักษ์ฟื้นฟูงานประเพณี วัฒนธรรม ภูมิปัญญาท้องถิ่น
๑๑. การพัฒนาที่ตอบสนองความต้องการของประชาชนอย่างทั่วถึง
๑๒. ประชาชนสามารถเข้ารับบริการบริการของเทศบาลได้ง่ายและทั่วถึง

๑๓. การพัฒนาพื้นที่สาธารณะและสวนสาธารณะ พร้อมทั้งอนุรักษ์สิ่งแวดล้อม

๑๔. การพัฒนาศักยภาพบุคลากรเทศบาลและสมาชิกสภาเทศบาล

ยุทธศาสตร์

ยุทธศาสตร์ที่ ๑ การพัฒนาด้านโครงสร้างพื้นฐานทุกระบบให้ได้มาตรฐาน เพียงพอและทั่วถึง

| เป้าประสงค์ | กลยุทธ์ | ตัวชี้วัด |
|---|---|--|
| ๑. เส้นทางคมนาคม ท่อระบายน้ำ และสะพานให้ได้ มาตรฐาน ครอบคลุมและทั่วถึง | การก่อสร้าง ปรับปรุง ขยาย และ ซ่อมบำรุงเส้นทางคมนาคม ท่อระบายน้ำ และสะพาน | - จำนวนถนน ท่อระบายน้ำและ สะพานที่เพิ่มขึ้น - จำนวนถนน ท่อระบายน้ำและ สะพานที่ได้รับการปรับปรุง/ ซ่อมแซม - การตีเส้นจราจรครอบคลุม |
| ๒. ระบบการสื่อสาร และระบบ โทรคมนาคมให้ครอบคลุมอย่างมี ประสิทธิภาพและทั่วถึง | การติดตั้งระบบการสื่อสาร และ ระบบโทรคมนาคม | - จำนวนจุดที่ติดตั้ง |
| ๓. ระบบแสงสว่างตามเส้นทาง การคมนาคมและในย่านชุมชน อย่างทั่วถึงและมีประสิทธิภาพ เพียงพอต่อความต้องการของ ประชาชน | การติดตั้งไฟฟ้าสาธารณะ | - จำนวนจุดที่ติดตั้ง |
| ๔. พัฒนาระบบกิจการประปาให้ ได้มาตรฐาน ทั่วถึง และมี ประสิทธิภาพเพียงพอต่อความ ต้องการของประชาชน | การก่อสร้าง ปรับปรุง ขยาย และ ซ่อมแซมระบบประปา | - จำนวนท่อเมนส่งน้ำและระบบ ประปาที่เพิ่มขึ้น - จำนวนท่อเมนส่งน้ำและระบบ ประปาที่ได้รับการปรับปรุง/ ซ่อมแซม - น้ำประปาใส สะอาด และ เป็นไปตามมาตรฐานที่กำหนด |

ยุทธศาสตร์ที่ ๒ การพัฒนาด้านการศึกษา ศาสนา การกีฬา อนุรักษ์ศิลปวัฒนธรรมประเพณีและ
ภูมิปัญญาท้องถิ่นและพัฒนาการบริหารโดยใช้โรงเรียนเป็นฐานในการพัฒนาท้องถิ่น

| เป้าประสงค์ | กลยุทธ์ | ตัวชี้วัด |
|--|---|---|
| ๑. การจัดการศึกษาโรงเรียนและ ศูนย์พัฒนาเด็กเล็กในสังกัด เทศบาลมีคุณภาพ เป็นไปตาม มาตรฐานการศึกษาและ ครอบคลุม | ส่งเสริม พัฒนา คุณภาพ และ มาตรฐานการศึกษา และกระจาย อำนาจการจัดการศึกษาให้ โรงเรียนและศูนย์พัฒนาเด็กเล็ก ในสังกัดเทศบาล | - จำนวนการจัดโครงการ/ กิจกรรมที่ส่งเสริมและพัฒนา มาตรฐานการศึกษาของโรงเรียน และศูนย์พัฒนาเด็กเล็กในสังกัด เทศบาล - จำนวนโครงการ/กิจกรรมที่ พัฒนาความรู้ความสามารถของ นักเรียน ครูและบุคลากรทางการ ศึกษาของโรงเรียนและศูนย์ พัฒนาเด็กเล็กในสังกัดเทศบาล |
| ๒. การจัดโครงการ/กิจกรรม ส่งเสริมและสนับสนุนการกีฬา การออกกำลังกายและ นันทนาการของเด็ก นักเรียน เยาวชนและประชาชน | ส่งเสริมและสนับสนุนการกีฬา การออกกำลังกายและ นันทนาการในโรงเรียนและศูนย์ พัฒนาเด็กเล็กในสังกัดเทศบาล และชุมชนในเขตเทศบาลเมือง สองพี่น้อง | - จำนวนโครงการ/กิจกรรมด้าน การกีฬาการออกกำลังกาย - จำนวนโครงการ/กิจกรรมด้าน นันทนาการ |
| ๓. การส่งเสริมและสนับสนุน ศาสนา ศิลปวัฒนธรรม ประเพณี และภูมิปัญญาท้องถิ่น | ส่งเสริม ทำนุบำรุงศาสนา อนุรักษ์ศิลปวัฒนธรรม ประเพณี และภูมิปัญญาท้องถิ่น | - จำนวนโครงการ/กิจกรรมที่ ส่งเสริมและสนับสนุนด้านศาสนา - จำนวนโครงการ/กิจกรรมที่ ส่งเสริมและสนับสนุนด้าน ศิลปวัฒนธรรมและประเพณี - จำนวนโครงการ/กิจกรรมที่ ส่งเสริมและสนับสนุนด้าน ภูมิปัญญาท้องถิ่น |

ยุทธศาสตร์ที่ ๓ การพัฒนาด้านเศรษฐกิจชุมชน การท่องเที่ยวการอนุรักษ์ และฟื้นฟู
ทรัพยากรธรรมชาติและสิ่งแวดล้อม

| เป้าประสงค์ | กลยุทธ์ | ตัวชี้วัด |
|---|---|---|
| ๑. ส่งเสริมการฝึกอาชีพ รวมถึงการส่งเสริมผลิตภัณฑ์ของชุมชนในเขตเทศบาลเมืองสองพี่น้อง | ส่งเสริม สนับสนุน และพัฒนาการฝึกอาชีพของประชาชน และผลิตภัณฑ์ของชุมชนในเขตเทศบาลเมืองสองพี่น้อง | - จำนวนโครงการ/กิจกรรมที่ส่งเสริมการฝึกอาชีพในชุมชน - จำนวนโครงการ/กิจกรรมที่ส่งเสริมผลิตภัณฑ์ของชุมชน |
| ๒. พื้นที่ในเขตเทศบาลเมืองสองพี่น้องเป็นสถานที่ท่องเที่ยว | ส่งเสริมและพัฒนาสถานที่ท่องเที่ยวให้น่าสนใจและได้มาตรฐาน | - จำนวนโครงการ/กิจกรรมที่ส่งเสริมและพัฒนาการท่องเที่ยว |
| ๓. เพิ่มประสิทธิภาพการบริหารจัดการทรัพยากรธรรมชาติและสิ่งแวดล้อมที่ดี | การพัฒนา อนุรักษ์และฟื้นฟูทรัพยากรธรรมชาติและสิ่งแวดล้อมในชุมชน รวมทั้งส่งเสริมความรู้ให้กับชุมชนและประชาชน | - จำนวนโครงการ/กิจกรรมที่พัฒนา อนุรักษ์และฟื้นฟูทรัพยากรธรรมชาติ - จำนวนโครงการ/กิจกรรมที่พัฒนา อนุรักษ์และฟื้นฟูสิ่งแวดล้อม - จำนวนโครงการ/กิจกรรมที่ส่งเสริมความรู้ความเข้าใจให้กับชุมชนและประชาชนด้านสิ่งแวดล้อม |
| ๔. ด้านสุขภาพมีประสิทธิภาพครอบคลุมและทั่วถึง | การพัฒนาด้านสุขภาพให้มีประสิทธิภาพเป็นไปตามมาตรฐานครอบคลุมและทั่วถึง | - จำนวนโครงการ/กิจกรรมที่ส่งเสริมความรู้ด้านสุขภาพแก่ประชาชนและเจ้าหน้าที่ - จำนวนโครงการ/กิจกรรมที่พัฒนาระบบด้านสุขภาพ |
| ๕. การส่งเสริมและสนับสนุนให้ชุมชนและประชาชนดำเนินชีวิตตามแนวทางเศรษฐกิจพอเพียง | ส่งเสริมและสนับสนุนการดำเนินชีวิตตามแนวทางเศรษฐกิจพอเพียง | - จำนวนโครงการ/กิจกรรมที่ส่งเสริมและสนับสนุนเศรษฐกิจพอเพียง |

ยุทธศาสตร์ที่ ๔ การพัฒนาคุณภาพชีวิตเพื่อให้ประชาชนในท้องถิ่นมีคุณภาพชีวิตที่ดีขึ้น

| เป้าประสงค์ | กลยุทธ์ | ตัวชี้วัด |
|---|--|---|
| ๑. การเสริมสร้างสุขภาพอนามัยที่ดีทั้งด้านการส่งเสริมสุขภาพของประชาชน การควบคุมและป้องกันโรคอย่างเพียงพอและทั่วถึง | ส่งเสริม สนับสนุน และพัฒนาด้านการส่งเสริมสุขภาพของประชาชน การควบคุม ป้องกันโรค และการสาธารณสุขสู่ชุมชนอย่างเพียงพอและทั่วถึง | <ul style="list-style-type: none"> - จำนวนโครงการ/กิจกรรมที่ส่งเสริมสุขภาพของประชาชน - จำนวนโครงการ/กิจกรรมที่ควบคุมและป้องกันโรค - จำนวนโครงการ/กิจกรรมที่ให้ความรู้ด้านสาธารณสุข |
| ๒. ผู้สูงอายุ เด็ก คนพิการ และผู้ด้อยโอกาสในสังคมมีคุณภาพชีวิตที่ดีและทั่วถึง | ส่งเสริมคุณภาพชีวิตแก่ผู้สูงอายุ เด็ก คนพิการ และผู้ด้อยโอกาสในสังคม | <ul style="list-style-type: none"> - จำนวนโครงการ/กิจกรรมที่ส่งเสริมคุณภาพชีวิตผู้สูงอายุ เด็ก คนพิการ และผู้ด้อยโอกาสในสังคม |
| ๓. ชุมชนในเขตเทศบาลเมืองสองพี่น้องมีสถานที่สวนสาธารณะหรือสถานที่สำหรับการนันทนาการ | การพัฒนาสวนสาธารณะ และส่งเสริมการนันทนาการในชุมชน | <ul style="list-style-type: none"> - จำนวนโครงการ/กิจกรรมที่พัฒนาสวนสาธารณะ - จำนวนโครงการ/กิจกรรมที่ส่งเสริมการนันทนาการในชุมชน |
| ๔. ปัญหาเสพติดในเขตเทศบาลเมืองสองพี่น้องลดลง | ส่งเสริมและสนับสนุนการให้ความรู้เกี่ยวกับยาเสพติดและการแก้ไขปัญหายาเสพติดในเขตเทศบาลเมืองสองพี่น้อง | <ul style="list-style-type: none"> - จำนวนโครงการ/กิจกรรมที่ส่งเสริมและสนับสนุนการให้ความรู้เกี่ยวกับยาเสพติด - จำนวนโครงการ/กิจกรรมที่แก้ไขปัญหายาเสพติดในชุมชน |

ยุทธศาสตร์ที่ ๕ การพัฒนาด้านการปรับปรุงและพัฒนากระบวนการบริหารจัดการ โดยใช้หลัก
ธรรมาภิบาล และส่งเสริมการมีส่วนร่วมของประชาชนในท้องถิ่น

| เป้าประสงค์ | กลยุทธ์ | ตัวชี้วัด |
|--|---|--|
| ๑. ประชาชนให้มีส่วนร่วมในการบริหารจัดการและพัฒนาชุมชน | ส่งเสริมและเปิดโอกาสให้ประชาชนมีส่วนร่วมในการพัฒนาชุมชน | - จำนวนโครงการ/กิจกรรมที่ส่งเสริมให้ประชาชนมีส่วนร่วมในการพัฒนาท้องถิ่น |
| ๒. เทศบาลเมืองสองพี่น้องมีการบริหารจัดการที่มีประสิทธิภาพเป็นธรรม โปร่งใสและสามารถตรวจสอบได้ | ส่งเสริมและเพิ่มประสิทธิภาพการปฏิบัติงานของคณะผู้บริหาร สมาชิกสภาฯ พนักงานเทศบาล และลูกจ้างเทศบาลเมืองสองพี่น้อง และเพิ่มช่องทางการติดต่อหน่วยงาน | - จำนวนโครงการ/กิจกรรมที่ส่งเสริมและเพิ่มประสิทธิภาพการปฏิบัติงานของคณะผู้บริหาร สมาชิกสภาฯ พนักงานเทศบาล และลูกจ้างเทศบาลเมืองสองพี่น้อง - จำนวนช่องทางการติดต่อหน่วยงาน |

ยุทธศาสตร์ที่ ๖ การพัฒนาด้านการจัดระเบียบชุมชน สังคม และความปลอดภัยในชีวิต และทรัพย์สิน

| เป้าประสงค์ | กลยุทธ์ | ตัวชี้วัด |
|--|---|--|
| ๑. มีการจัดการภัยพิบัติและสาธารณภัย โดยมีการจัดการป้องกันดูแลอย่างครอบคลุมและทั่วถึง | ปรับปรุงและพัฒนาด้านการป้องกันและบรรเทาสาธารณภัยอย่างครอบคลุมและทั่วถึง และส่งเสริมให้ความรู้ด้านการป้องกันและบรรเทาสาธารณภัย | - จำนวนโครงการ/กิจกรรมที่เกี่ยวกับการป้องกันและบรรเทาสาธารณภัย - จำนวนโครงการ/กิจกรรมที่ส่งเสริมความรู้ด้านการบรรเทาสาธารณภัย |
| ๒. พื้นที่ในเขตเทศบาลเมืองสองพี่น้องมีความปลอดภัยอย่างครอบคลุมและทั่วถึง | ปรับปรุงและพัฒนาด้านความปลอดภัยในพื้นที่ในเขตเทศบาลเมืองสองพี่น้องอย่างครอบคลุมและทั่วถึง | - จำนวนโครงการ/กิจกรรมที่ปรับปรุงและพัฒนาด้านความปลอดภัยในพื้นที่ในเขตเทศบาลเมืองสองพี่น้อง - จำนวนจุดที่ติดตั้งกล้องวงจรปิด (CCTV) |

ความเชื่อมโยงของยุทธศาสตร์ในภาพรวม

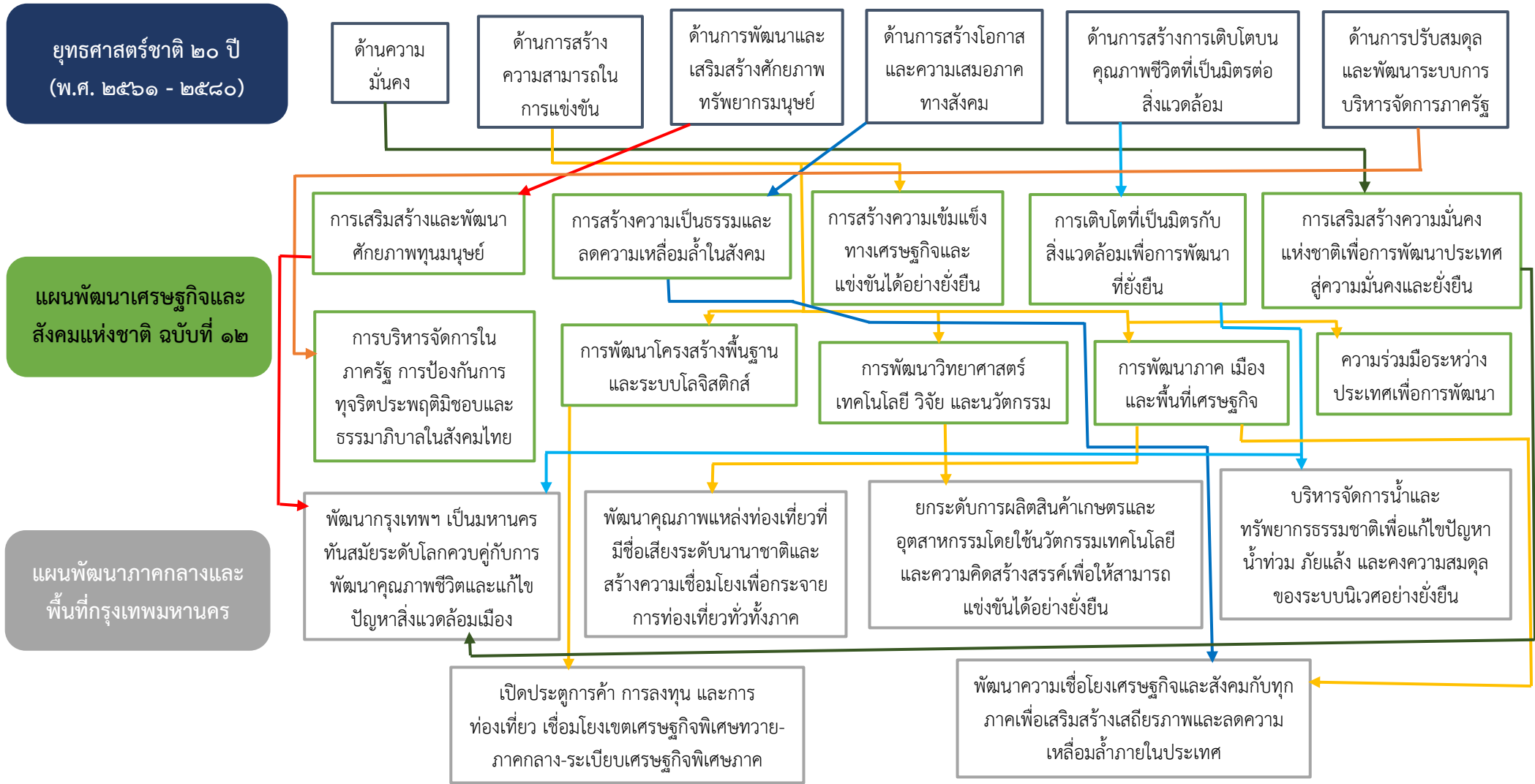

แผนพัฒนาภาคกลางและพื้นที่กรุงเทพมหานคร

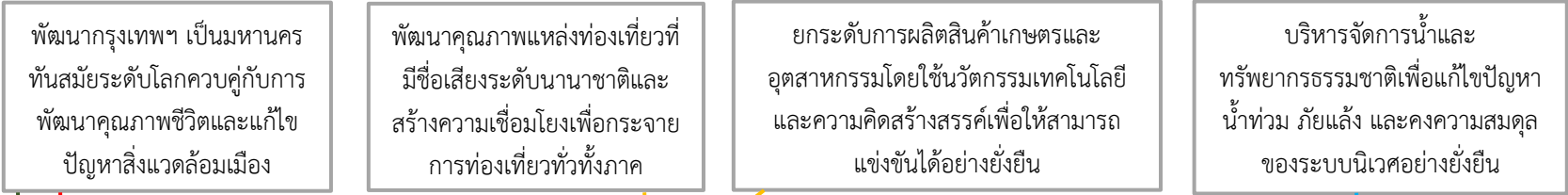

แผนพัฒนากลุ่มจังหวัดภาคกลางตอนล่าง ๑

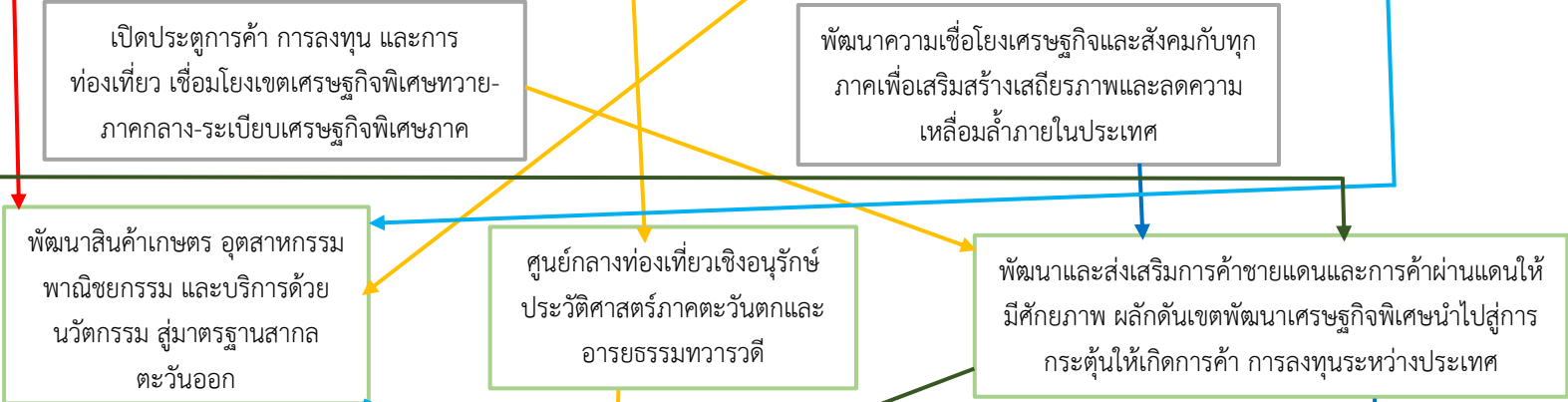

แผนพัฒนาจังหวัดสุพรรณบุรี

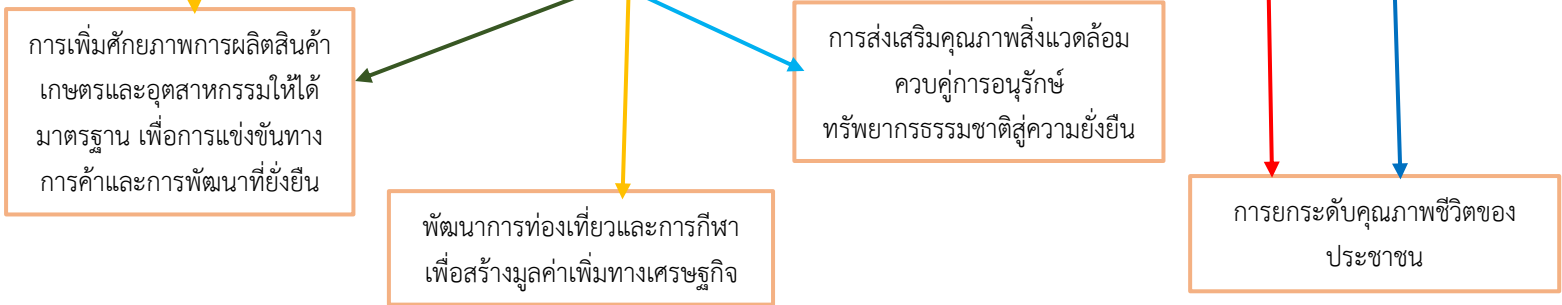

**แผนพัฒนาจังหวัด
สุพรรณบุรี**

**ยุทธศาสตร์การพัฒนาของ
องค์กรปกครองส่วนท้องถิ่น
ในเขตจังหวัดสุพรรณบุรี**

**ยุทธศาสตร์การพัฒนาของ
เทศบาลเมืองสองพี่น้อง**

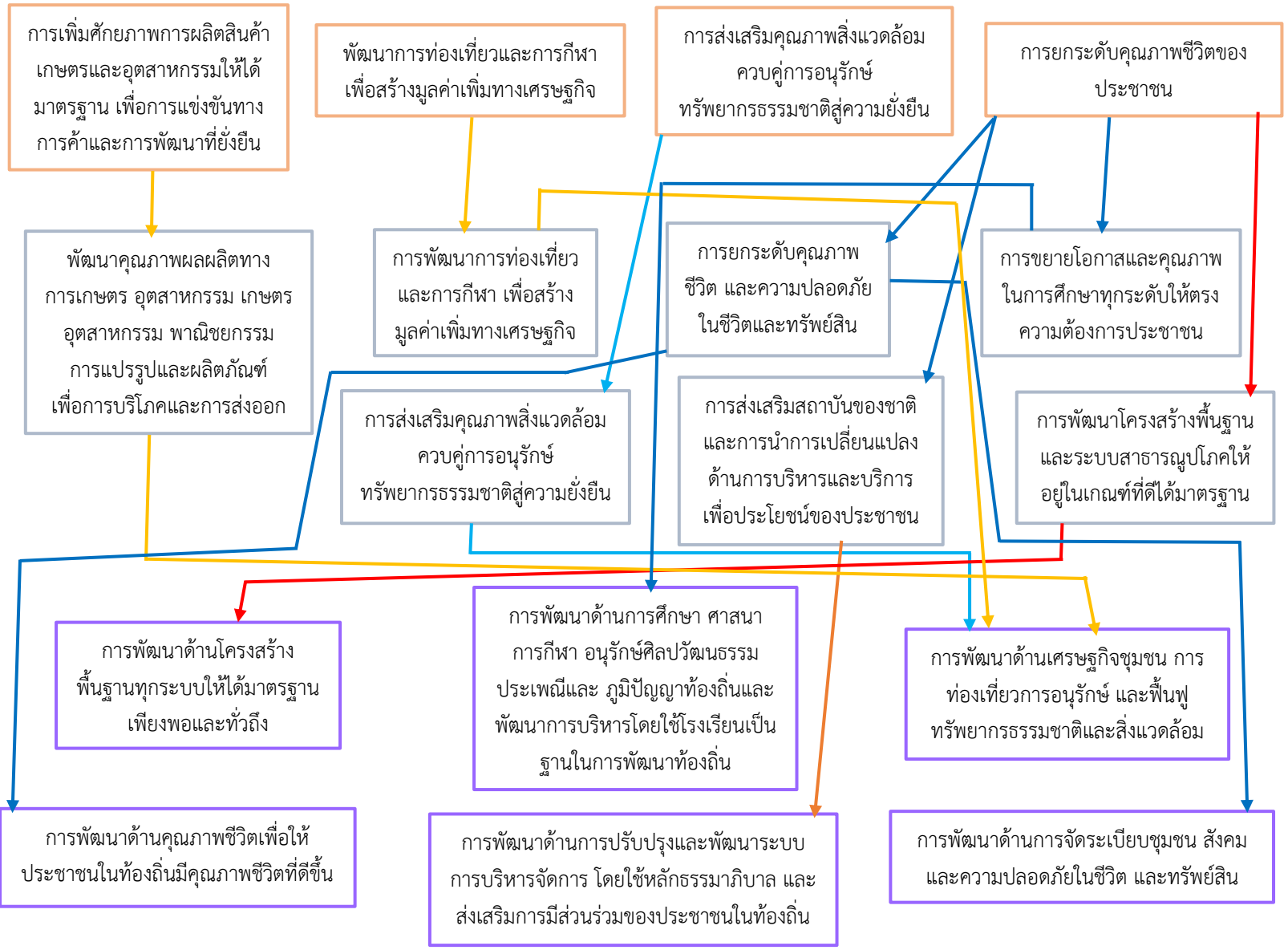

ส่วนที่ ๓ การนำแผนพัฒนาท้องถิ่นไปสู่การปฏิบัติ

(๑) ยุทธศาสตร์การพัฒนาและแผนงาน

| ที่ | ยุทธศาสตร์ | ด้าน | แผนงาน | หน่วยงาน รับผิดชอบหลัก | หน่วยงาน สนับสนุน |
|---------|--|-------------------------|----------------------------------|--------------------------------|----------------------|
| ๑ | การพัฒนาด้านโครงสร้างพื้นฐานทุกระบบ ให้ได้มาตรฐาน เพียงพอและทั่วถึง | บริหารทั่วไป | การรักษาความสงบภายใน | สำนักปลัดฯ (งานป้องกันฯ) | ทุกหน่วยงาน |
| | | บริการชุมชนและ สังคม | สาธารณสุข | กองสาธารณสุขฯ | |
| | | | การเศรษฐกิจ | อุตสาหกรรมและการโยธา | |
| | | การพาณิชย์ | | กองการประปา | |
| ๒ | การพัฒนาด้านการศึกษา ศาสนา การกีฬา อนุรักษ์ศิลปวัฒนธรรมประเพณีและ ภูมิปัญญาท้องถิ่นและพัฒนากิจการโดย ใช้โรงเรียนเป็นฐานในการพัฒนาท้องถิ่น | บริการชุมชนและ สังคม | การศึกษา | กองการศึกษา | |
| | | | การศาสนาวัฒนธรรมและ นันทนาการ | กองการศึกษา | |
| | | การเศรษฐกิจ | อุตสาหกรรมและการโยธา | กองการศึกษา | |
| ๓ | การพัฒนาด้านเศรษฐกิจชุมชน การท่องเที่ยว การอนุรักษ์และฟื้นฟู ทรัพยากรธรรมชาติและสิ่งแวดล้อม | บริหารทั่วไป | บริหารงานทั่วไป | สำนักปลัดฯ | |
| | | บริการชุมชนและ สังคม | สาธารณสุข | กองสาธารณสุขฯ | |
| | | | สร้างความเข้มแข็งของชุมชน | กองสวัสดิการฯ | |
| ๔ | การพัฒนาด้านคุณภาพชีวิตเพื่อให้ ประชาชนในท้องถิ่นมีคุณภาพชีวิตที่ดีขึ้น | การดำเนินงานอื่น | งบกลาง | กองสาธารณสุขฯ กองสวัสดิการฯ | |
| | | บริหารทั่วไป | บริหารงานทั่วไป | สำนักปลัดฯ | |
| | | บริการชุมชนและ สังคม | การศึกษา | กองการศึกษา | |
| | | | สาธารณสุข | กองสาธารณสุขฯ | |
| | | | สร้างความเข้มแข็งของชุมชน | กองสวัสดิการฯ | |
| | | การเศรษฐกิจ | อุตสาหกรรมและการโยธา | กองสาธารณสุขฯ | |
| กองช่าง | | | | | |
| ๕ | การพัฒนาด้านการปรับปรุงและพัฒนา ระบบการบริหารจัดการโดยใช้หลัก ธรรมาภิบาลและส่งเสริมการมีส่วนร่วมของ ประชาชนในท้องถิ่น | บริหารทั่วไป | บริหารงานทั่วไป | สำนักปลัดฯ กองยุทธศาสตร์ฯ | |
| | | บริการชุมชนและ สังคม | สร้างความเข้มแข็งของชุมชน | กองสวัสดิการฯ | |
| | | | การเศรษฐกิจ | อุตสาหกรรมและการโยธา | สำนักปลัดฯ |
| ๖ | การพัฒนาด้านการจัดระเบียบชุมชน สังคม และความปลอดภัยในชีวิตและทรัพย์สิน | บริหารทั่วไป | การรักษาความสงบภายใน | สำนักปลัดฯ (งานป้องกันฯ) | |
| | | การเศรษฐกิจ | อุตสาหกรรมและการโยธา | สำนักปลัดฯ (งานป้องกันฯ) | |
| รวม | ๖ ยุทธศาสตร์ | ๔ ด้าน | ๙ แผนงาน | ๘ หน่วยงาน | ๙ หน่วยงาน |

บัญชีสรุปโครงการพัฒนา
แผนพัฒนาท้องถิ่น (พ.ศ. ๒๕๖๖ - ๒๕๗๐)
เทศบาลเมืองสองพี่น้อง

แบบ ผ.๐๑

| ยุทธศาสตร์ | ปี ๒๕๖๖ | | ปี ๒๕๖๗ | | ปี ๒๕๖๘ | | ปี ๒๕๖๙ | | ปี ๒๕๗๐ | | รวม ๕ ปี | |
|--|--------------|-------------------|--------------|-------------------|--------------|-------------------|--------------|-------------------|--------------|-------------------|--------------|--------------------|
| | จำนวนโครงการ | งบประมาณ (บาท) | จำนวนโครงการ | งบประมาณ (บาท) | จำนวนโครงการ | งบประมาณ (บาท) | จำนวนโครงการ | งบประมาณ (บาท) | จำนวนโครงการ | งบประมาณ (บาท) | จำนวนโครงการ | งบประมาณ (บาท) |
| ๑) ยุทธศาสตร์ที่ ๑ การพัฒนา ด้านโครงสร้างพื้นฐานทุกระบบ ให้ได้มาตรฐาน เพียงพอและ ทั่วถึง | | | | | | | | | | | | |
| ๑.๑ แผนงานการรักษาความ สงบภายใน | ๑ | ๕๐๐,๐๐๐ | ๑ | ๕๐๐,๐๐๐ | ๑ | ๕๐๐,๐๐๐ | ๑ | ๕๐๐,๐๐๐ | ๑ | ๕๐๐,๐๐๐ | ๕ | ๒,๕๐๐,๐๐๐ |
| ๑.๒ แผนงานสาธารณสุข | ๑ | ๑,๐๐๐,๐๐๐ | ๑ | ๑,๐๐๐,๐๐๐ | ๑ | ๑,๐๐๐,๐๐๐ | ๑ | ๑,๐๐๐,๐๐๐ | ๑ | ๑,๐๐๐,๐๐๐ | ๕ | ๕,๐๐๐,๐๐๐ |
| ๑.๓ แผนงานอุตสาหกรรมและ การโยธา | ๒๓ | ๒๘,๘๒๐,๐๐๐ | ๒๓ | ๒๘,๘๒๐,๐๐๐ | ๒๓ | ๒๘,๘๒๐,๐๐๐ | ๒๓ | ๒๘,๘๒๐,๐๐๐ | ๒๓ | ๒๘,๘๒๐,๐๐๐ | ๑๑๕ | ๑๔๔,๑๐๐,๐๐๐ |
| ๑.๔ แผนงานการพาณิชย์ | ๗ | ๑๓,๓๙๗,๔๐๐ | ๗ | ๑๓,๓๙๗,๔๐๐ | ๗ | ๑๓,๓๙๗,๔๐๐ | ๗ | ๑๓,๓๙๗,๔๐๐ | ๗ | ๑๓,๓๙๗,๔๐๐ | ๓๕ | ๖๖,๙๘๗,๐๐๐ |
| รวม | ๓๒ | ๔๓,๗๑๗,๔๐๐ | ๓๒ | ๔๓,๗๑๗,๔๐๐ | ๓๒ | ๔๓,๗๑๗,๔๐๐ | ๓๒ | ๔๓,๗๑๗,๔๐๐ | ๓๒ | ๔๓,๗๑๗,๔๐๐ | ๑๖๐ | ๒๑๘,๕๘๗,๐๐๐ |
| ๒) ยุทธศาสตร์ที่ ๒ การพัฒนา ด้านการศึกษา ศาสนา การกีฬา อนุรักษ์ศิลปวัฒนธรรมประเพณี และภูมิปัญญาท้องถิ่นและ พัฒนาการบริหารโดยใช้ โรงเรียนเป็นฐานในการพัฒนา ท้องถิ่น | | | | | | | | | | | | |
| ๒.๑ แผนงานการศึกษา | ๗ | ๑๖,๔๙๗,๖๕๒ | ๗ | ๑๖,๔๙๗,๖๕๒ | ๗ | ๑๖,๔๙๗,๖๕๒ | ๗ | ๑๖,๔๙๗,๖๕๒ | ๗ | ๑๖,๔๙๗,๖๕๒ | ๓๕ | ๘๒,๔๘๘,๒๖๐ |
| ๒.๒ แผนงานการศึกษา วัฒนธรรมและนันทนาการ | ๑๕ | ๔,๓๖๕,๐๐๐ | ๑๕ | ๔,๓๖๕,๐๐๐ | ๑๕ | ๔,๓๖๕,๐๐๐ | ๑๕ | ๔,๓๖๕,๐๐๐ | ๑๕ | ๔,๓๖๕,๐๐๐ | ๗๕ | ๒๑,๘๒๕,๐๐๐ |
| ๒.๓ แผนงานอุตสาหกรรมและ การโยธา | ๑๐ | ๑๑,๓๒๐,๐๐๐ | ๑๐ | ๑๑,๓๒๐,๐๐๐ | ๑๐ | ๑๑,๓๒๐,๐๐๐ | ๑๐ | ๑๑,๓๒๐,๐๐๐ | ๑๐ | ๑๑,๓๒๐,๐๐๐ | ๕๐ | ๕๖,๖๐๐,๐๐๐ |
| รวม | ๓๒ | ๓๒,๑๘๒,๖๕๒ | ๓๒ | ๓๒,๑๘๒,๖๕๒ | ๓๒ | ๓๒,๑๘๒,๖๕๒ | ๓๒ | ๓๒,๑๘๒,๖๕๒ | ๓๒ | ๓๒,๑๘๒,๖๕๒ | ๑๖๐ | ๑๖๐,๙๑๓,๒๖๐ |

บัญชีสรุปโครงการพัฒนา
แผนพัฒนาท้องถิ่น (พ.ศ. ๒๕๖๖ - ๒๕๗๐)
เทศบาลเมืองสองพี่น้อง

แบบ ผ.๐๑

| ยุทธศาสตร์ | ปี ๒๕๖๖ | | ปี ๒๕๖๗ | | ปี ๒๕๖๘ | | ปี ๒๕๖๙ | | ปี ๒๕๗๐ | | รวม ๕ ปี | |
|--|--------------|-------------------|--------------|-------------------|--------------|-------------------|--------------|-------------------|--------------|-------------------|--------------|--------------------|
| | จำนวนโครงการ | งบประมาณ (บาท) | จำนวนโครงการ | งบประมาณ (บาท) | จำนวนโครงการ | งบประมาณ (บาท) | จำนวนโครงการ | งบประมาณ (บาท) | จำนวนโครงการ | งบประมาณ (บาท) | จำนวนโครงการ | งบประมาณ (บาท) |
| ๓) ยุทธศาสตร์ที่ ๓ การพัฒนาด้านเศรษฐกิจชุมชน การท่องเที่ยว การอนุรักษ์ และฟื้นฟูทรัพยากรธรรมชาติและสิ่งแวดล้อม | | | | | | | | | | | | |
| ๓.๑ แผนงานบริหารงานทั่วไป | ๒ | ๒,๔๐๐,๐๐๐ | ๒ | ๒,๔๐๐,๐๐๐ | ๒ | ๒,๔๐๐,๐๐๐ | ๒ | ๒,๔๐๐,๐๐๐ | ๒ | ๒,๔๐๐,๐๐๐ | ๑๐ | ๑๒,๐๐๐,๐๐๐ |
| ๓.๒ แผนงานสาธารณสุข | ๕ | ๕,๑๘๐,๐๐๐ | ๕ | ๕,๑๘๐,๐๐๐ | ๔ | ๒,๑๘๐,๐๐๐ | ๔ | ๒,๑๘๐,๐๐๐ | ๔ | ๒,๑๘๐,๐๐๐ | ๒๒ | ๑๖,๙๐๐,๐๐๐ |
| ๓.๓ แผนงานสร้างความเข้มแข็งของชุมชน | ๒ | ๑๕๐,๐๐๐ | ๒ | ๑๕๐,๐๐๐ | ๒ | ๑๕๐,๐๐๐ | ๒ | ๑๕๐,๐๐๐ | ๒ | ๑๕๐,๐๐๐ | ๑๐ | ๗๕๐,๐๐๐ |
| รวม | ๙ | ๗,๗๓๐,๐๐๐ | ๙ | ๗,๗๓๐,๐๐๐ | ๘ | ๔,๗๓๐,๐๐๐ | ๘ | ๔,๗๓๐,๐๐๐ | ๘ | ๔,๗๓๐,๐๐๐ | ๔๒ | ๒๙,๖๕๐,๐๐๐ |
| ๔) ยุทธศาสตร์ที่ ๔ การพัฒนาด้านคุณภาพชีวิต เพื่อให้ประชาชนในท้องถิ่นมีคุณภาพชีวิตที่ดีขึ้น | | | | | | | | | | | | |
| ๔.๑ แผนงานงบกลาง | ๔ | ๒๑,๖๒๓,๖๐๐ | ๔ | ๒๑,๖๒๓,๖๐๐ | ๔ | ๒๑,๖๒๓,๖๐๐ | ๔ | ๒๑,๖๒๓,๖๐๐ | ๔ | ๒๑,๖๒๓,๖๐๐ | ๒๐ | ๑๐๘,๑๑๘,๐๐๐ |
| ๔.๒ แผนงานบริหารงานทั่วไป | ๒ | ๑๑๖,๐๐๐ | ๒ | ๑๑๖,๐๐๐ | ๒ | ๑๑๖,๐๐๐ | ๒ | ๑๑๖,๐๐๐ | ๒ | ๑๑๖,๐๐๐ | ๑๐ | ๕๘๐,๐๐๐ |
| ๔.๓ แผนงานการศึกษา | ๑ | ๒๐๐,๐๐๐ | ๑ | ๒๐๐,๐๐๐ | ๑ | ๒๐๐,๐๐๐ | ๑ | ๒๐๐,๐๐๐ | ๑ | ๒๐๐,๐๐๐ | ๕ | ๑,๐๐๐,๐๐๐ |
| ๔.๔ แผนงานสาธารณสุข | ๑๑ | ๑,๖๓๕,๐๐๐ | ๑๑ | ๑,๖๓๕,๐๐๐ | ๑๑ | ๑,๖๓๕,๐๐๐ | ๑๑ | ๑,๖๓๕,๐๐๐ | ๑๑ | ๑,๖๓๕,๐๐๐ | ๕๕ | ๘,๑๗๕,๐๐๐ |
| ๔.๕ แผนงานสร้างความเข้มแข็งของชุมชน | ๓ | ๒๐๐,๐๐๐ | ๓ | ๒๐๐,๐๐๐ | ๓ | ๒๐๐,๐๐๐ | ๓ | ๒๐๐,๐๐๐ | ๓ | ๒๐๐,๐๐๐ | ๑๕ | ๑,๐๐๐,๐๐๐ |
| ๔.๖ แผนงานอุตสาหกรรมและการโยธา | ๔ | ๒,๗๖๙,๐๐๐ | ๔ | ๒,๗๖๙,๐๐๐ | ๔ | ๒,๗๖๙,๐๐๐ | ๔ | ๒,๗๖๙,๐๐๐ | ๔ | ๒,๗๖๙,๐๐๐ | ๒๐ | ๑๓,๘๔๕,๐๐๐ |
| รวม | ๒๕ | ๒๖,๕๔๓,๖๐๐ | ๒๕ | ๒๖,๕๔๓,๖๐๐ | ๒๕ | ๒๖,๕๔๓,๖๐๐ | ๒๕ | ๒๖,๕๔๓,๖๐๐ | ๒๕ | ๒๖,๕๔๓,๖๐๐ | ๑๒๕ | ๑๓๒,๗๑๘,๐๐๐ |

บัญชีสรุปโครงการพัฒนา
แผนพัฒนาท้องถิ่น (พ.ศ. ๒๕๖๖ - ๒๕๗๐)

แบบ ผ.๐๑

เทศบาลเมืองสองพี่น้อง

| ยุทธศาสตร์ | ปี ๒๕๖๖ | | ปี ๒๕๖๗ | | ปี ๒๕๖๘ | | ปี ๒๕๖๙ | | ปี ๒๕๗๐ | | รวม ๕ ปี | |
|--|--------------|--------------------|--------------|--------------------|--------------|--------------------|--------------|--------------------|--------------|--------------------|--------------|--------------------|
| | จำนวนโครงการ | งบประมาณ (บาท) | จำนวนโครงการ | งบประมาณ (บาท) | จำนวนโครงการ | งบประมาณ (บาท) | จำนวนโครงการ | งบประมาณ (บาท) | จำนวนโครงการ | งบประมาณ (บาท) | จำนวนโครงการ | งบประมาณ (บาท) |
| ๕) ยุทธศาสตร์ที่ ๕ การพัฒนาด้านการปรับปรุงและพัฒนาาระบบการบริหารจัดการโดยใช้หลักธรรมาภิบาลและส่งเสริมการมีส่วนร่วมของประชาชนในท้องถิ่น | | | | | | | | | | | | |
| ๕.๑ แผนงานบริหารงานทั่วไป | ๔ | ๑,๐๕๐,๐๐๐ | ๔ | ๑,๐๕๐,๐๐๐ | ๔ | ๑,๐๕๐,๐๐๐ | ๔ | ๑,๐๕๐,๐๐๐ | ๔ | ๑,๐๕๐,๐๐๐ | ๒๐ | ๕,๒๕๐,๐๐๐ |
| ๕.๒ แผนงานสร้างความเข้มแข็งของชุมชน | ๔ | ๙๕๐,๐๐๐ | ๔ | ๙๕๐,๐๐๐ | ๔ | ๙๕๐,๐๐๐ | ๔ | ๙๕๐,๐๐๐ | ๔ | ๙๕๐,๐๐๐ | ๒๐ | ๔,๗๕๐,๐๐๐ |
| ๕.๓ แผนงานอุตสาหกรรมและการโยธา | ๔ | ๒๒,๕๐๐,๐๐๐ | ๔ | ๒๒,๕๐๐,๐๐๐ | ๔ | ๒๒,๕๐๐,๐๐๐ | ๔ | ๒๒,๕๐๐,๐๐๐ | ๔ | ๒๒,๕๐๐,๐๐๐ | ๒๐ | ๑๑๒,๕๐๐,๐๐๐ |
| รวม | ๑๒ | ๒๔,๕๐๐,๐๐๐ | ๑๒ | ๒๔,๕๐๐,๐๐๐ | ๑๒ | ๒๔,๕๐๐,๐๐๐ | ๑๒ | ๒๔,๕๐๐,๐๐๐ | ๑๒ | ๒๔,๕๐๐,๐๐๐ | ๖๐ | ๑๒๒,๕๐๐,๐๐๐ |
| ๖) ยุทธศาสตร์ที่ ๖ การพัฒนาด้านการจัดระเบียบชุมชน สังคม และความปลอดภัยในชีวิตและทรัพย์สิน | | | | | | | | | | | | |
| ๖.๑ แผนงานการรักษาความสงบภายใน | ๘ | ๕,๐๗๐,๐๐๐ | ๘ | ๕,๐๗๐,๐๐๐ | ๘ | ๕,๐๗๐,๐๐๐ | ๘ | ๕,๐๗๐,๐๐๐ | ๘ | ๕,๐๗๐,๐๐๐ | ๔๐ | ๒๕,๓๕๐,๐๐๐ |
| ๖.๒ แผนงานอุตสาหกรรมและการโยธา | ๑ | ๓๔๘,๐๐๐ | ๑ | ๓๔๘,๐๐๐ | - | - | - | - | - | - | ๒ | ๖๙๖,๐๐๐ |
| รวม | ๙ | ๕,๔๑๘,๐๐๐ | ๙ | ๕,๔๑๘,๐๐๐ | ๘ | ๕,๐๗๐,๐๐๐ | ๘ | ๕,๐๗๐,๐๐๐ | ๘ | ๕,๐๗๐,๐๐๐ | ๔๒ | ๒๖,๐๔๖,๐๐๐ |
| รวมทั้งสิ้น | ๑๑๙ | ๑๔๐,๐๙๑,๖๕๒ | ๑๑๙ | ๑๔๐,๐๙๑,๖๕๒ | ๑๑๗ | ๑๓๖,๗๔๓,๖๕๒ | ๑๑๗ | ๑๓๖,๗๔๓,๖๕๒ | ๑๑๗ | ๑๓๖,๗๔๓,๖๕๒ | ๕๘๙ | ๖๙๐,๔๑๔,๒๖๐ |

รายละเอียดโครงการพัฒนา
แผนพัฒนาท้องถิ่น (พ.ศ. ๒๕๖๖ - ๒๕๗๐)
เทศบาลเมืองสองพี่น้อง

- ก. ยุทธศาสตร์จังหวัดที่ ๒ พัฒนาการท่องเที่ยวและการกีฬา เพื่อสร้างมูลค่าเพิ่มทางเศรษฐกิจ
ข. ยุทธศาสตร์การพัฒนาขององค์กรปกครองส่วนท้องถิ่นในเขตจังหวัดที่ ๗ การพัฒนาโครงสร้างพื้นฐานและระบบสาธารณูปโภคให้อยู่ในเกณฑ์ที่ดีได้มาตรฐาน
๑. ยุทธศาสตร์ที่ ๑ การพัฒนาด้านโครงสร้างพื้นฐานทุกระบบให้ได้มาตรฐาน เพียงพอและทั่วถึง
๑.๑ แผนงานการรักษาความสงบภายใน

| ที่ | โครงการ | วัตถุประสงค์ | เป้าหมาย (ผลผลิตโครงการ) | งบประมาณ | | | | | ตัวชี้วัด (KPI) | ผลที่คาดว่าจะได้รับ | หน่วยงาน รับผิดชอบ หลัก |
|-----|--------------------------------------|---|---|---------------|---------------|---------------|---------------|---------------|----------------------------|---|--------------------------------------|
| | | | | ๒๕๖๖ (บาท) | ๒๕๖๗ (บาท) | ๒๕๖๘ (บาท) | ๒๕๖๙ (บาท) | ๒๕๗๐ (บาท) | | | |
| ๑ | โครงการตีเส้นจราจร ภายในเขตเทศบาล | เพื่อให้เกิดความ ปลอดภัยในการสัญจร ของประชาชน | - ถนนราษฎร์สำเร็จ - ถนนราษฎร์สำราญ - ถนนราษฎร์บำรุง - ถนนราษฎร์นิยาม - ถนนราษฎร์อุทิศ - ถนนราษฎร์เจริญ - ถนนราษฎร์ดำรง - ถนนศรีสำราญ ๑ - ถนนศรีสำราญ ๒ - ถนนศรีสำราญ ๓ - ถนนเทศบาล ๑ - ถนนเทศบาล ๒ | ๕๐๐,๐๐๐ | ๕๐๐,๐๐๐ | ๕๐๐,๐๐๐ | ๕๐๐,๐๐๐ | ๕๐๐,๐๐๐ | จำนวนครั้งที่ ดำเนินการ | ประชาชนมีความ ปลอดภัยในการ สัญจรบนท้องถนน | สำนักปลัด เทศบาล (งานป้องกันฯ) |
| รวม | ๑ โครงการ | - | - | ๕๐๐,๐๐๐ | ๕๐๐,๐๐๐ | ๕๐๐,๐๐๐ | ๕๐๐,๐๐๐ | ๕๐๐,๐๐๐ | - | - | - |

รายละเอียดโครงการพัฒนา
แผนพัฒนาท้องถิ่น (พ.ศ. ๒๕๖๖ - ๒๕๗๐)
เทศบาลเมืองสองพี่น้อง

- ค. ยุทธศาสตร์จังหวัดที่ ๒ พัฒนาการท่องเที่ยวและการกีฬา เพื่อสร้างมูลค่าเพิ่มทางเศรษฐกิจ
- ง. ยุทธศาสตร์การพัฒนาขององค์กรปกครองส่วนท้องถิ่นในเขตจังหวัดที่ ๗ การพัฒนาโครงสร้างพื้นฐานและระบบสาธารณูปโภคให้อยู่ในเกณฑ์ที่ดีได้มาตรฐาน
๑. ยุทธศาสตร์ที่ ๑ การพัฒนาด้านโครงสร้างพื้นฐานทุกระบบให้ได้มาตรฐาน เพียงพอและทั่วถึง
- ๑.๒ แผนงานสาธารณสุข

| ที่ | โครงการ | วัตถุประสงค์ | เป้าหมาย (ผลผลิตโครงการ) | งบประมาณ | | | | | ตัวชี้วัด (KPI) | ผลที่คาดว่าจะ ได้รับ | หน่วยงาน รับผิดชอบ หลัก |
|-----|---------------------------|--|--|---------------|---------------|---------------|---------------|---------------|--|--|-------------------------------|
| | | | | ๒๕๖๖ (บาท) | ๒๕๖๗ (บาท) | ๒๕๖๘ (บาท) | ๒๕๖๙ (บาท) | ๒๕๗๐ (บาท) | | | |
| ๑ | โครงการลอกท่อ ระบายน้ำ | เพื่อแก้ไขปัญหาการ อุดตันของท่อระบาย น้ำ ทำให้สามารถ ระบายน้ำได้สะดวก | ท่อระบายน้ำใน เขตเทศบาลทั้ง ๑๙ ชุมชน | ๑,๐๐๐,๐๐๐ | ๑,๐๐๐,๐๐๐ | ๑,๐๐๐,๐๐๐ | ๑,๐๐๐,๐๐๐ | ๑,๐๐๐,๐๐๐ | จำนวนท่อระบาย น้ำที่ได้รับการลอก ทั้ง ๑๙ ชุมชน | ระบบระบายน้ำ สะดวก ไม่เกิด ปัญหาน้ำท่วมขัง | กอง สาธารณสุขฯ |
| รวม | ๑ โครงการ | - | - | ๑,๐๐๐,๐๐๐ | ๑,๐๐๐,๐๐๐ | ๑,๐๐๐,๐๐๐ | ๑,๐๐๐,๐๐๐ | ๑,๐๐๐,๐๐๐ | - | - | - |

รายละเอียดโครงการพัฒนา
แผนพัฒนาท้องถิ่น (พ.ศ. ๒๕๖๖ – ๒๕๗๐)
เทศบาลเมืองสองพี่น้อง

- จ. ยุทธศาสตร์จังหวัดที่ ๒ พัฒนาการท่องเที่ยวและการกีฬา เพื่อสร้างมูลค่าเพิ่มทางเศรษฐกิจ
- ฉ. ยุทธศาสตร์การพัฒนาขององค์กรปกครองส่วนท้องถิ่นในเขตจังหวัดที่ ๗ การพัฒนาโครงสร้างพื้นฐานและระบบสาธารณูปโภคให้อยู่ในเกณฑ์ที่ดีได้มาตรฐาน
๑. ยุทธศาสตร์ที่ ๑ การพัฒนาด้านโครงสร้างพื้นฐานทุกระบบให้ได้มาตรฐาน เพียงพอและทั่วถึง
- ๑.๓ แผนงานอุตสาหกรรมและการโยธา

| ที่ | โครงการ | วัตถุประสงค์ | เป้าหมาย (ผลผลิตโครงการ) | งบประมาณ | | | | | ตัวชี้วัด (KPI) | ผลที่คาดว่าจะได้รับ | หน่วยงาน รับผิดชอบ หลัก |
|-----|--|---|---|---------------|---------------|---------------|---------------|---------------|--------------------------|--|-------------------------------|
| | | | | ๒๕๖๖ (บาท) | ๒๕๖๗ (บาท) | ๒๕๖๘ (บาท) | ๒๕๖๙ (บาท) | ๒๕๗๐ (บาท) | | | |
| ๑ | โครงการติดตั้งไฟ LED ถ.ราษฎร์อุทิศ จากสะพานบางน้อยถึงแยกธรรมกาย (ชุมชนสะพานโค้ง) | เพื่อให้มีแสงสว่างอย่างเพียงพอในการสัญจรในเวลากลางคืน | ติดตั้งไฟ LED ขนาด ๖๐ w ๒๒๐ V ถ.ราษฎร์อุทิศ จากสะพานบางน้อยถึงแยกธรรมกาย จำนวน ๓๔ ชุด ระยะทาง ๑,๑๐๐ เมตร รายละเอียดตามแบบแปลนที่กำหนด | ๓๐๐,๐๐๐ | ๓๐๐,๐๐๐ | ๓๐๐,๐๐๐ | ๓๐๐,๐๐๐ | ๓๐๐,๐๐๐ | มีไฟ LED จำนวน ๓๔ ชุด | ถนนมีแสงสว่างเพียงพอและปรับภูมิทัศน์ของถนนให้สวยงามลดปัญหาอุบัติเหตุและอาชญากรรม | กองช่าง |
| ๒ | โครงการปรับปรุงไฟฟ้า ถ.ราษฎร์อุทิศ ซอย ๒๑ (ชุมชนนายจาง) | เพื่อให้มีแสงสว่างอย่างเพียงพอในการสัญจรในเวลากลางคืน | ติดตั้งโคมไฟ LED ขนาด ๖๐ w ๒๒๐ v จำนวน ๔๐ ชุด ถนนราษฎร์อุทิศ ซอย ๒๑ ระยะทาง ๑,๒๐๐ เมตร รายละเอียดตามแบบแปลนที่กำหนด | ๓๖๐,๐๐๐ | ๓๖๐,๐๐๐ | ๓๖๐,๐๐๐ | ๓๖๐,๐๐๐ | ๓๖๐,๐๐๐ | มีโคมไฟ LED จำนวน ๔๐ ชุด | ถนนมีแสงสว่างเพียงพอและปรับภูมิทัศน์ของถนนให้สวยงามลดปัญหาอุบัติเหตุและอาชญากรรม | กองช่าง |

รายละเอียดโครงการพัฒนา
แผนพัฒนาท้องถิ่น (พ.ศ. ๒๕๖๖ - ๒๕๗๐)
เทศบาลเมืองสองพี่น้อง

- ข. ยุทธศาสตร์จังหวัดที่ ๒ พัฒนาการท่องเที่ยวและการกีฬา เพื่อสร้างมูลค่าเพิ่มทางเศรษฐกิจ
- ข. ยุทธศาสตร์การพัฒนาขององค์กรปกครองส่วนท้องถิ่นในเขตจังหวัดที่ ๗ การพัฒนาโครงสร้างพื้นฐานและระบบสาธารณูปโภคให้อยู่ในเกณฑ์ที่ดีได้มาตรฐาน
๑. ยุทธศาสตร์ที่ ๑ การพัฒนาด้านโครงสร้างพื้นฐานทุกระบบให้ได้มาตรฐาน เพียงพอและทั่วถึง
- ๑.๓ แผนงานอุตสาหกรรมและการโยธา

| ที่ | โครงการ | วัตถุประสงค์ | เป้าหมาย (ผลผลิตโครงการ) | งบประมาณ | | | | | ตัวชี้วัด (KPI) | ผลที่คาดว่าจะ ได้รับ | หน่วยงาน รับผิดชอบ หลัก |
|-----|---|---|--|---------------|---------------|---------------|---------------|---------------|--------------------------|--|-------------------------------|
| | | | | ๒๕๖๖ (บาท) | ๒๕๖๗ (บาท) | ๒๕๖๘ (บาท) | ๒๕๖๙ (บาท) | ๒๕๗๐ (บาท) | | | |
| ๓ | โครงการติดตั้งโคมเสาเหล็กถนนเทศบาล ๒ หน้าอนุสรณ์สถานหลวงพ่อด (ชุมชนสะพานโค้ง) | เพื่อให้มีแสงสว่างอย่างเพียงพอในการสัญจรในเวลากลางคืน | ติดตั้งโคมไฟเสาเหล็กสูง ๙ เมตร กิ่งเดี่ยว ขนาด ๑๕๐ w บริเวณถนนเทศบาล ๒ หน้าอนุสรณ์สถานหลวงพ่อด ระยะทาง ๕๘๐ เมตร สองฝั่งถนน จำนวน ๒๘ ต้น รายละเอียดตามแบบแปลนที่กำหนด | ๑,๔๐๐,๐๐๐ | ๑,๔๐๐,๐๐๐ | ๑,๔๐๐,๐๐๐ | ๑,๔๐๐,๐๐๐ | ๑,๔๐๐,๐๐๐ | มีโคมไฟเหล็กจำนวน ๒๘ ต้น | ถนนมีแสงสว่างเพียงพอและปรับภูมิทัศน์ของถนนให้สวยงามลดปัญหาอุบัติเหตุและอาชญากรรม | กองช่าง |
| ๔ | โครงการติดตั้งโคม LED หน้าหมู่บ้านเปรมฤทัยถึงถนนศรีสำราญ ๒ (ชุมชนหน้าอำเภอ) | เพื่อให้มีแสงสว่างอย่างเพียงพอในการสัญจรในเวลากลางคืน | ติดตั้งโคม LED ๖๐ w ๒๒๐ v จำนวน ๔๐ ชุด บริเวณหน้าหมู่บ้านเปรมฤทัย ถึงถนนศรีสำราญ ๒ ระยะทาง ๑,๒๐๐ เมตร รายละเอียดตามแบบแปลนที่กำหนด | ๓๖๐,๐๐๐ | ๓๖๐,๐๐๐ | ๓๖๐,๐๐๐ | ๓๖๐,๐๐๐ | ๓๖๐,๐๐๐ | มีโคมไฟ LED จำนวน ๔๐ ชุด | ถนนมีแสงสว่างเพียงพอและปรับภูมิทัศน์ของถนนให้สวยงามลดปัญหาอุบัติเหตุและอาชญากรรม | กองช่าง |

รายละเอียดโครงการพัฒนา
แผนพัฒนาท้องถิ่น (พ.ศ. ๒๕๖๖ - ๒๕๗๐)
เทศบาลเมืองสองพี่น้อง

ฉ. ยุทธศาสตร์จังหวัดที่ ๒ พัฒนาการท่องเที่ยวและการกีฬา เพื่อสร้างมูลค่าเพิ่มทางเศรษฐกิจ

ญ. ยุทธศาสตร์การพัฒนาขององค์กรปกครองส่วนท้องถิ่นในเขตจังหวัดที่ ๗ การพัฒนาโครงสร้างพื้นฐานและระบบสาธารณูปโภคให้อยู่ในเกณฑ์ที่ดีได้มาตรฐาน

๑. ยุทธศาสตร์ที่ ๑ การพัฒนาด้านโครงสร้างพื้นฐานทุกระบบให้ได้มาตรฐาน เพียงพอและทั่วถึง

๑.๓ แผนงานอุตสาหกรรมและการโยธา

| ที่ | โครงการ | วัตถุประสงค์ | เป้าหมาย (ผลผลิตโครงการ) | งบประมาณ | | | | | ตัวชี้วัด (KPI) | ผลที่คาดว่าจะได้รับ | หน่วยงาน รับผิดชอบหลัก |
|-----|---|--|---|---------------|---------------|---------------|---------------|---------------|-----------------------------------|---|---------------------------|
| | | | | ๒๕๖๖ (บาท) | ๒๕๖๗ (บาท) | ๒๕๖๘ (บาท) | ๒๕๖๙ (บาท) | ๒๕๗๐ (บาท) | | | |
| ๕ | โครงการติดตั้งโคม เสาเหล็กถนนเทศบาล ๑ จากแยกหน้าวัดอัมพวัน ถึงบริเวณหน้าหมู่บ้าน สองมล (ชุมชนคลองมะดันและ ชุมชนประชาร่วมใจ) | เพื่อให้มีแสง สว่างเพียงพอ ในการสัญจร ช่วงเวลา กลางคืน | ติดตั้งโคมเสาเหล็กกิ่งเดี่ยว สูง ๙ เมตร หลอด LED ขนาด ๑๖๐ w จำนวน ๓๒ ชุด ถนนเทศบาล ๑ จากแยกหน้า วัดอัมพวัน ถึง บริเวณหน้า หมู่บ้านสองมล ระยะทาง ๙๕๐ เมตร รายละเอียดตาม แบบแปลนที่กำหนด | ๑,๖๐๐,๐๐๐ | ๑,๖๐๐,๐๐๐ | ๑,๖๐๐,๐๐๐ | ๑,๖๐๐,๐๐๐ | ๑,๖๐๐,๐๐๐ | มีโคมไฟ จำนวน ๓๒ ชุด | ถนนมีแสงสว่าง เพียงพอและปรับ ภูมิทัศน์ของถนนให้ สวยงาม ลดปัญหา อุบัติเหตุและ อาชญากรรม | กองช่าง |
| ๖ | โครงการติดตั้งโคม LED ถ.ศรีสำราญ ๓ ซอยรางภาษี ซอยวินัยสปริงและ ซอย ๓/๒ (ชุมชนศรีสำราญและ ชุมชนรางภาษี) | เพื่อให้มีแสง สว่างเพียงพอ ในการสัญจร ช่วงเวลา กลางคืน | ติดตั้งโคมไฟ LED ขนาด ๖๐ w จำนวน ๓๔ ชุด ถ.ศรีสำราญ ๓ ซอยรางภาษี ซอยวินัยสปริงและซอย ๓/๒ ระยะทาง ๑,๐๐๐ ม. รายละเอียดตามแบบแปลนที่ กำหนด | ๓๐๐,๐๐๐ | ๓๐๐,๐๐๐ | ๓๐๐,๐๐๐ | ๓๐๐,๐๐๐ | ๓๐๐,๐๐๐ | มีโคมไฟ LED จำนวน ๓๔ ชุด | ถนนมีแสงสว่าง เพียงพอและปรับ ภูมิทัศน์ของถนนให้ สวยงาม ลดปัญหา อุบัติเหตุและ อาชญากรรม | กองช่าง |

รายละเอียดโครงการพัฒนา
แผนพัฒนาท้องถิ่น (พ.ศ. ๒๕๖๖ - ๒๕๗๐)
เทศบาลเมืองสองพี่น้อง

- ฎ. ยุทธศาสตร์จังหวัดที่ ๒ พัฒนาการท่องเที่ยวและการกีฬา เพื่อสร้างมูลค่าเพิ่มทางเศรษฐกิจ
ฎ. ยุทธศาสตร์การพัฒนาขององค์กรปกครองส่วนท้องถิ่นในเขตจังหวัดที่ ๗ การพัฒนาโครงสร้างพื้นฐานและระบบสาธารณูปโภคให้อยู่ในเกณฑ์ที่ดีได้มาตรฐาน
๑. ยุทธศาสตร์ที่ ๑ การพัฒนาด้านโครงสร้างพื้นฐานทุกระบบให้ได้มาตรฐาน เพียงพอและทั่วถึง
๑.๓ แผนงานอุตสาหกรรมและการโยธา

| ที่ | โครงการ | วัตถุประสงค์ | เป้าหมาย (ผลผลิตโครงการ) | งบประมาณ | | | | | ตัวชี้วัด (KPI) | ผลที่คาดว่าจะได้รับ | หน่วยงาน รับผิดชอบ หลัก |
|-----|--|---|---|---------------|---------------|---------------|---------------|---------------|-------------------------------|--|-------------------------------|
| | | | | ๒๕๖๖ (บาท) | ๒๕๖๗ (บาท) | ๒๕๖๘ (บาท) | ๒๕๖๙ (บาท) | ๒๕๗๐ (บาท) | | | |
| ๗ | โครงการติดตั้งโคมไฟฟ้ LED ถ.เทศบาล ๑ ซอยทางเข้า หมู่บ้านสองมล (ชุมชนประชาร่วมใจ) | เพื่อให้มีแสง สว่างอย่าง เพียงพอใน การสัญจรใน เวลากลางคืน | ติดตั้งโคมไฟฟ้ LED ขนาด ๖๐ w จำนวน ๔๐ ชุด บริเวณ ถ.เทศบาล ๑ ซอยทางเข้าหมู่บ้าน สองมล ระยะทาง ๑,๒๐๐ เมตร รายละเอียดตามแบบแปลนที่ กำหนด | ๓๖๐,๐๐๐ | ๓๖๐,๐๐๐ | ๓๖๐,๐๐๐ | ๓๖๐,๐๐๐ | ๓๖๐,๐๐๐ | มีโคมไฟฟ้ LED จำนวน ๔๐ ชุด | ถนนมีแสงสว่าง เพียงพอและปรับ ภูมิทัศน์ของถนนให้ สวยงามลดปัญหา อุบัติเหตุและ อาชญากรรม | กองช่าง |
| ๘ | โครงการปรับปรุงโคม ไฟฟ้ถนนแนวริมเขื่อน กันน้ำจากสะพาน วัดดงตาลถึงสะพาน บางลีเล็ก (ชุมชนบางลีเล็ก) | เพื่อให้มีแสง สว่างอย่าง เพียงพอใน การสัญจรใน เวลากลางคืน | เปลี่ยนโคมไฟฟ้ LED ขนาด ๑๐๐ w ๒๒๐ v จำนวน ๑๘ ชุด แทนโคมไฟฟ้เดิม ถนนแนวริม เขื่อนกันน้ำ จากสะพานวัดดงตาล ถึง สะพานบางลีเล็ก ระยะทาง ยาว ๕๕๐ เมตรรายละเอียดตาม แบบแปลนที่ กำหนด | ๑๕๐,๐๐๐ | ๑๕๐,๐๐๐ | ๑๕๐,๐๐๐ | ๑๕๐,๐๐๐ | ๑๕๐,๐๐๐ | มีโคมไฟฟ้ LED จำนวน ๑๘ ชุด | ถนนมีแสงสว่าง เพียงพอและปรับ ภูมิทัศน์ของถนนให้ สวยงามลดปัญหา อุบัติเหตุและ อาชญากรรม | กองช่าง |

รายละเอียดโครงการพัฒนา
แผนพัฒนาท้องถิ่น (พ.ศ. ๒๕๖๖ - ๒๕๗๐)
เทศบาลเมืองสองพี่น้อง

- ฐ. ยุทธศาสตร์จังหวัดที่ ๒ พัฒนาการท่องเที่ยวและการกีฬา เพื่อสร้างมูลค่าเพิ่มทางเศรษฐกิจ
ท. ยุทธศาสตร์การพัฒนาขององค์กรปกครองส่วนท้องถิ่นในเขตจังหวัดที่ ๗ การพัฒนาโครงสร้างพื้นฐานและระบบสาธารณูปโภคให้อยู่ในเกณฑ์ที่ดีได้มาตรฐาน
๑. ยุทธศาสตร์ที่ ๑ การพัฒนาด้านโครงสร้างพื้นฐานทุกระบบให้ได้มาตรฐาน เพียงพอและทั่วถึง
๑.๓ แผนงานอุตสาหกรรมและการโยธา

| ที่ | โครงการ | วัตถุประสงค์ | เป้าหมาย (ผลผลิตโครงการ) | งบประมาณ | | | | | ตัวชี้วัด (KPI) | ผลที่คาดว่าจะได้รับ | หน่วยงาน รับผิดชอบหลัก |
|-----|--|--|--|---------------|---------------|---------------|---------------|---------------|--|--|---------------------------|
| | | | | ๒๕๖๖ (บาท) | ๒๕๖๗ (บาท) | ๒๕๖๘ (บาท) | ๒๕๖๙ (บาท) | ๒๕๗๐ (บาท) | | | |
| ๙ | โครงการปรับปรุงทางเท้าบริเวณฝั่งตรงข้ามเทศบาลเมืองสองพี่น้อง (ชุมชนตลาดบางลี่) | เพื่อปรับปรุงภูมิทัศน์ทำให้เกิดความสวยงามเป็นระเบียบเรียบร้อยพร้อมทั้งแก้ปัญหาทางเท้าเป็นหลุมเป็นบ่อเพื่อความปลอดภัยของประชาชน | ดำเนินการรื้อทางเท้าเดิมบริเวณหน้าร้านเซเว่น อีเลฟเว่น ถึง ร้านกาแฟพร้อมปูบล็อกทางเท้าใหม่เป็นระยะทางยาวไม่น้อยกว่า ๙๓.๐๐ ม. รายละเอียดตามแบบแปลนที่กำหนด | ๒๐๐,๐๐๐ | ๒๐๐,๐๐๐ | ๒๐๐,๐๐๐ | ๒๐๐,๐๐๐ | ๒๐๐,๐๐๐ | ระยะทางยาวของทางเท้าไม่น้อยกว่า ๙๓.๐๐ ม. | ประชาชนได้รับความสะดวกและปลอดภัยในการสัญจร | กองช่าง |
| ๑๐ | โครงการก่อสร้างปรับปรุงยกระดับถนนราษฎร์อุทิศ ซอย ๑๕ (ชุมชนนายจาง) | เพื่อแก้ปัญหาคความต่างระดับและน้ำท่วมขัง | ก่อสร้างปรับปรุงยกระดับถนนผิวจราจร คสล. กว้าง ๓.๕๐ ม. ยาว ๔๙๙ ม. หรือมีพื้นที่ไม่น้อยกว่า ๑,๗๕๐ ตร.ม. รายละเอียดตามแบบแปลนที่กำหนด | ๑,๔๒๐,๐๐๐ | ๑,๔๒๐,๐๐๐ | ๑,๔๒๐,๐๐๐ | ๑,๔๒๐,๐๐๐ | ๑,๔๒๐,๐๐๐ | ความยาวถนน ๔๙๙ ม. | ประชาชนได้รับความสะดวกและปลอดภัยในการสัญจร | กองช่าง |

รายละเอียดโครงการพัฒนา
แผนพัฒนาท้องถิ่น (พ.ศ. ๒๕๖๖ - ๒๕๗๐)
เทศบาลเมืองสองพี่น้อง

- ฅ. ยุทธศาสตร์จังหวัดที่ ๒ พัฒนาการท่องเที่ยวและการกีฬา เพื่อสร้างมูลค่าเพิ่มทางเศรษฐกิจ
ณ. ยุทธศาสตร์การพัฒนาขององค์กรปกครองส่วนท้องถิ่นในเขตจังหวัดที่ ๗ การพัฒนาโครงสร้างพื้นฐานและระบบสาธารณูปโภคให้อยู่ในเกณฑ์ที่ดีได้มาตรฐาน
๑. ยุทธศาสตร์ที่ ๑ การพัฒนาด้านโครงสร้างพื้นฐานทุกระบบให้ได้มาตรฐาน เพียงพอและทั่วถึง
๑.๓ แผนงานอุตสาหกรรมและการโยธา

| ที่ | โครงการ | วัตถุประสงค์ | เป้าหมาย (ผลผลิตโครงการ) | งบประมาณ | | | | | ตัวชี้วัด (KPI) | ผลที่คาดว่าจะได้รับ | หน่วยงาน รับผิดชอบหลัก |
|-----|--|---------------------------------|---|---------------|---------------|---------------|---------------|---------------|---|--|---------------------------|
| | | | | ๒๕๖๖ (บาท) | ๒๕๖๗ (บาท) | ๒๕๖๘ (บาท) | ๒๕๖๙ (บาท) | ๒๕๗๐ (บาท) | | | |
| ๑๑ | โครงการก่อสร้างถนน คสล. ยกระดับถนนราษฎร์อุทิศ ซอย ๑ ซอยรอน้ำแข็งไผ่หมู่ (ชุมชนไผ่หมู่) | เพื่อความสะดวกปลอดภัยในการสัญจร | ก่อสร้างถนนผิวจราจร คสล. ยกระดับ ช่วงที่ ๑ กว้าง ๕.๔๐ ม. ยาว ๑๓๐ ม. หนา ๐.๒๐ ม. ช่วงที่ ๒ กว้าง ๓ ม. ยาว ๑๒๐ ม. หนา ๐.๒๐ ม. หรือมีพื้นที่ไม่น้อยกว่า ๑,๐๖๒ ตร.ม. รายละเอียดตามแบบแปลนที่กำหนด | ๑,๐๐๐,๐๐๐ | ๑,๐๐๐,๐๐๐ | ๑,๐๐๐,๐๐๐ | ๑,๐๐๐,๐๐๐ | ๑,๐๐๐,๐๐๐ | ความยาวถนน ช่วงที่ ๑ ๑๓๐ ม. ความยาวถนน ช่วงที่ ๒ ๑๒๐ ม. | ประชาชนได้รับความสะดวกและปลอดภัยในการสัญจร | กองช่าง |
| ๑๒ | โครงการก่อสร้างถนน คสล. ยกระดับถนนราษฎร์อุทิศ ซอย ๕/๑ (ชุมชนสะพานโค้ง) | เพื่อความสะดวกปลอดภัยในการสัญจร | ก่อสร้างถนนผิวจราจร คสล. ยกระดับ กว้าง ๔.๐๐ ม. ยาว ๒๑๓ ม. หนา ๐.๒๐ ม. หรือมีพื้นที่ไม่น้อยกว่า ๘๕๒ ตร.ม. พร้อมเชื่อมป้องกันตลิ่งยาว ๑๒๔ ม. รายละเอียดตามแบบแปลนที่กำหนด | ๓,๓๐๐,๐๐๐ | ๓,๓๐๐,๐๐๐ | ๓,๓๐๐,๐๐๐ | ๓,๓๐๐,๐๐๐ | ๓,๓๐๐,๐๐๐ | ความยาวถนน ๒๑๓ ม. และความยาวเขื่อน ๑๒๔ ม. | ประชาชนได้รับความสะดวกและปลอดภัยในการสัญจร | กองช่าง |

รายละเอียดโครงการพัฒนา
แผนพัฒนาท้องถิ่น (พ.ศ. ๒๕๖๖ – ๒๕๗๐)
เทศบาลเมืองสองพี่น้อง

- ด. ยุทธศาสตร์จังหวัดที่ ๒ พัฒนาการท่องเที่ยวและการกีฬา เพื่อสร้างมูลค่าเพิ่มทางเศรษฐกิจ
- ต. ยุทธศาสตร์การพัฒนาขององค์กรปกครองส่วนท้องถิ่นในเขตจังหวัดที่ ๗ การพัฒนาโครงสร้างพื้นฐานและระบบสาธารณูปโภคให้อยู่ในเกณฑ์ที่ดีได้มาตรฐาน
๑. ยุทธศาสตร์ที่ ๑ การพัฒนาด้านโครงสร้างพื้นฐานทุกระบบให้ได้มาตรฐาน เพียงพอและทั่วถึง
- ๑.๓ แผนงานอุตสาหกรรมและการโยธา

| ที่ | โครงการ | วัตถุประสงค์ | เป้าหมาย (ผลผลิตโครงการ) | งบประมาณ | | | | | ตัวชี้วัด (KPI) | ผลที่คาดว่าจะได้รับ | หน่วยงาน รับผิดชอบหลัก |
|-----|--|---|---|---------------|---------------|---------------|---------------|---------------|---------------------------|--|---------------------------|
| | | | | ๒๕๖๖ (บาท) | ๒๕๖๗ (บาท) | ๒๕๖๘ (บาท) | ๒๕๖๙ (บาท) | ๒๕๗๐ (บาท) | | | |
| ๑๓ | โครงการก่อสร้างสะพาน คสล. ข้ามคลองชลประทาน (ชุมชนหน้าอำเภอ) | เพื่อความ สะดวกปลอดภัย ในการสัญจร | ก่อสร้างสะพานผิวจราจร คสล. แบบมีทางเท้า กว้าง ๗ ม. ยาว ๑๐ ม. หรือมีพื้นที่ ไม่น้อยกว่า ๗๐ ตร.ม. รายละเอียดตามแบบแปลนที่ กำหนด | ๘๐๐,๐๐๐ | ๘๐๐,๐๐๐ | ๘๐๐,๐๐๐ | ๘๐๐,๐๐๐ | ๘๐๐,๐๐๐ | ความยาว สะพาน ๑๐ ม. | ประชาชน ได้รับความ สะดวกและ ปลอดภัยใน การสัญจร | กองช่าง |
| ๑๔ | โครงการก่อสร้างถนน คสล. ทางเข้าหมู่บ้านแม่หนู (ชุมชนหน้าอำเภอ) | เพื่อความ สะดวกปลอดภัย ในการสัญจร | ก่อสร้างถนนผิวจราจร คสล. กว้าง ๓ ม. ยาว ๕๙๐ ม. หนา ๐.๒๐ ม. หรือมีพื้นที่ไม่ น้อยกว่า ๑,๗๗๐ ตร.ม. รายละเอียดตามแบบแปลนที่ กำหนด | ๑,๗๐๐,๐๐๐ | ๑,๗๐๐,๐๐๐ | ๑,๗๐๐,๐๐๐ | ๑,๗๐๐,๐๐๐ | ๑,๗๐๐,๐๐๐ | ความยาวถนน ๕๙๐ ม. | ประชาชน ได้รับความ สะดวกและ ปลอดภัยใน การสัญจร | กองช่าง |

รายละเอียดโครงการพัฒนา
แผนพัฒนาท้องถิ่น (พ.ศ. ๒๕๖๖ - ๒๕๗๐)
เทศบาลเมืองสองพี่น้อง

- ถ. ยุทธศาสตร์จังหวัดที่ ๒ พัฒนาการท่องเที่ยวและการกีฬา เพื่อสร้างมูลค่าเพิ่มทางเศรษฐกิจ
ท. ยุทธศาสตร์การพัฒนาขององค์กรปกครองส่วนท้องถิ่นในเขตจังหวัดที่ ๗ การพัฒนาโครงสร้างพื้นฐานและระบบสาธารณูปโภคให้อยู่ในเกณฑ์ที่ดีได้มาตรฐาน
๑. ยุทธศาสตร์ที่ ๑ การพัฒนาด้านโครงสร้างพื้นฐานทุกระบบให้ได้มาตรฐาน เพียงพอและทั่วถึง
๑.๓ แผนงานอุตสาหกรรมและการโยธา

| ที่ | โครงการ | วัตถุประสงค์ | เป้าหมาย (ผลผลิตโครงการ) | งบประมาณ | | | | | ตัวชี้วัด (KPI) | ผลที่คาดว่าจะได้รับ | หน่วยงาน รับผิดชอบหลัก |
|-----|--|---|---|---------------|---------------|---------------|---------------|---------------|--|--|---------------------------|
| | | | | ๒๕๖๖ (บาท) | ๒๕๖๗ (บาท) | ๒๕๖๘ (บาท) | ๒๕๖๙ (บาท) | ๒๕๗๐ (บาท) | | | |
| ๑๕ | โครงการก่อสร้างถนน คสล. ทางเข้าหมู่บ้านเปรมฤทัย (ชุมชนหน้าอำเภอ) | เพื่อความ สะดวก ปลอดภัยใน การสัญจร | ก่อสร้างถนน คสล. ทางเข้าหมู่บ้านเปรมฤทัย จุดที่ ๑ ผิวจราจรกว้าง ๖.๐๐ ม. ยาว ๖๐.๐๐ ม. หน้า ๐.๒๐ ม. จุดที่ ๒ ผิวจราจรกว้าง ๖.๐๐ ม. ยาว ๕๕.๐๐ ม. หน้า ๐.๒๐ ม. หรือมีพื้นที่รวมไม่น้อยกว่า ๖๙๐ ตร.ม. รายละเอียดตามแบบแปลนที่กำหนด | ๖๗๐,๐๐๐ | ๖๗๐,๐๐๐ | ๖๗๐,๐๐๐ | ๖๗๐,๐๐๐ | ๖๗๐,๐๐๐ | จุดที่ ๑ ความยาวถนน ๖๐ ม. และจุดที่ ๒ ความยาวถนน ๕๕ ม. | ประชาชน ได้รับความ สะดวกและ ปลอดภัยใน การสัญจร | กองช่าง |
| ๑๖ | โครงการก่อสร้างถนน คสล. ยกระดับทางเข้าบ้านนายสมหวัง (ชุมชนคลองมะดัน) | เพื่อความ สะดวก ปลอดภัยใน การสัญจร | ก่อสร้างถนน คสล. ยกระดับทางเข้าบ้านนายสมหวัง ผิวจราจรกว้าง ๓.๐๐ ม. ยาว ๕๓.๐๐ ม. หน้า ๐.๒๐ ม. หรือพื้นที่ไม่น้อยกว่า ๑๕๙ ตร.ม. รายละเอียดตามแบบแปลนที่กำหนด | ๑๗๐,๐๐๐ | ๑๗๐,๐๐๐ | ๑๗๐,๐๐๐ | ๑๗๐,๐๐๐ | ๑๗๐,๐๐๐ | ความยาวถนน ๕๓ ม. | ประชาชน ได้รับความ สะดวกและ ปลอดภัยใน การสัญจร | กองช่าง |

รายละเอียดโครงการพัฒนา
แผนพัฒนาท้องถิ่น (พ.ศ. ๒๕๖๖ - ๒๕๗๐)
เทศบาลเมืองสองพี่น้อง

- จ. ยุทธศาสตร์จังหวัดที่ ๒ พัฒนาการท่องเที่ยวและการกีฬา เพื่อสร้างมูลค่าเพิ่มทางเศรษฐกิจ
 น. ยุทธศาสตร์การพัฒนาขององค์กรปกครองส่วนท้องถิ่นในเขตจังหวัดที่ ๗ การพัฒนาโครงสร้างพื้นฐานและระบบสาธารณูปโภคให้อยู่ในเกณฑ์ที่ดีได้มาตรฐาน
 ๑. ยุทธศาสตร์ที่ ๑ การพัฒนาด้านโครงสร้างพื้นฐานทุกระบบให้ได้มาตรฐาน เพียงพอและทั่วถึง
 ๑.๓ แผนงานอุตสาหกรรมและการโยธา

| ที่ | โครงการ | วัตถุประสงค์ | เป้าหมาย (ผลผลิตโครงการ) | งบประมาณ | | | | | ตัวชี้วัด (KPI) | ผลที่คาดว่าจะได้รับ | หน่วยงาน รับผิดชอบหลัก |
|-----|--|--|--|---------------|---------------|---------------|---------------|---------------|--|--|---------------------------|
| | | | | ๒๕๖๖ (บาท) | ๒๕๖๗ (บาท) | ๒๕๖๘ (บาท) | ๒๕๖๙ (บาท) | ๒๕๗๐ (บาท) | | | |
| ๑๗ | โครงการปรับปรุง ซ่อมแซมถนนทางไป บ้านนายเซย รักภูมิ เลียบริมทางรถไฟถึง คลองชลประทาน (ชุมชนศรีสำราญ) | เพื่อความ สะดวก ปลอดภัยใน การสัญจร | ปรับปรุงซ่อมแซมถนนโดยลงหินคลุก พร้อมเกลี่ยแต่งทางไปบ้านนายเซย รักภูมิ เลียบริมทางรถไฟถึงคลองชลประทาน ผิวจราจรกว้าง ๓.๐๐ ม. ยาว ๓๒๙ ม. หนาเฉลี่ย ๐.๑๕ ม. หรือพื้นที่ไม่น้อยกว่า ๙๘๗ ตร.ม. รายละเอียดตามแบบแปลนที่ กำหนด | ๑๒๐,๐๐๐ | ๑๒๐,๐๐๐ | ๑๒๐,๐๐๐ | ๑๒๐,๐๐๐ | ๑๒๐,๐๐๐ | ความยาวถนน ๓๒๙ ม. | ประชาชน ได้รับความ สะดวกและ ปลอดภัยใน การสัญจร | กองช่าง |
| ๑๘ | โครงการก่อสร้างวาง ท่อระบายน้ำ คสล. พร้อมบ่อพักจาก ถนน คสล. ซอย รางโตนด ซอย ๑ ถึง แนวเขื่อนป้องกัน ตลิ่งหน้าวัดอัมพวัน | เพื่อแก้ไข ปัญหา น้ำท่วมขังใน ชุมชน | ก่อสร้างวางท่อระบายน้ำ คสล. พร้อมบ่อ พักจากถนน คสล. ซอยรางโตนด ซอย ๑ ถึง แนวเขื่อนป้องกันตลิ่งหน้าวัดอัมพวัน ความยาวรวมบ่อพัก ๗๔ ม. รายละเอียด ตามแบบแปลนที่กำหนด | ๓๐๐,๐๐๐ | ๓๐๐,๐๐๐ | ๓๐๐,๐๐๐ | ๓๐๐,๐๐๐ | ๓๐๐,๐๐๐ | ท่อระบายน้ำ ยาวรวม ๗๔ ม. พร้อม บ่อพัก | ชุมชนมีทาง ระบายน้ำและ ไม่เกิด น้ำท่วมขัง | กองช่าง |

รายละเอียดโครงการพัฒนา
แผนพัฒนาท้องถิ่น (พ.ศ. ๒๕๖๖ - ๒๕๗๐)
เทศบาลเมืองสองพี่น้อง

- บ. ยุทธศาสตร์จังหวัดที่ ๒ พัฒนาการท่องเที่ยวและการกีฬา เพื่อสร้างมูลค่าเพิ่มทางเศรษฐกิจ
ป. ยุทธศาสตร์การพัฒนาขององค์กรปกครองส่วนท้องถิ่นในเขตจังหวัดที่ ๗ การพัฒนาโครงสร้างพื้นฐานและระบบสาธารณูปโภคให้อยู่ในเกณฑ์ที่ดีได้มาตรฐาน
๑. ยุทธศาสตร์ที่ ๑ การพัฒนาด้านโครงสร้างพื้นฐานทุกระบบให้ได้มาตรฐาน เพียงพอและทั่วถึง
๑.๓ แผนงานอุตสาหกรรมและการโยธา

| ที่ | โครงการ | วัตถุประสงค์ | เป้าหมาย (ผลผลิตโครงการ) | งบประมาณ | | | | | ตัวชี้วัด (KPI) | ผลที่คาดว่าจะได้รับ | หน่วยงาน รับผิดชอบหลัก |
|-----|---|---|---|---------------|---------------|---------------|---------------|---------------|--|--|---------------------------|
| | | | | ๒๕๖๖ (บาท) | ๒๕๖๗ (บาท) | ๒๕๖๘ (บาท) | ๒๕๖๙ (บาท) | ๒๕๗๐ (บาท) | | | |
| ๑๙ | โครงการก่อสร้างถนน คสล. ซอยบ้าน นายจำเนียร เม่นหุ่ม (ชุมชนศรีสำราญ) | เพื่อความ สะดวก ปลอดภัยใน การสัญจร | ก่อสร้างถนน คสล. ซอยบ้าน นายจำเนียร เม่นหุ่ม ผิวจราจร กว้าง ๓.๐๐ ม. ยาว ๘๐.๐๐ ม. หนา ๐.๒๐ ม. หรือพื้นที่ไม่น้อย กว่า ๒๔๐ ตร.ม. พร้อมวางท่อ ระบายน้ำ รายละเอียดตามแบบ แปลนที่กำหนด | ๓๗๐,๐๐๐ | ๓๗๐,๐๐๐ | ๓๗๐,๐๐๐ | ๓๗๐,๐๐๐ | ๓๗๐,๐๐๐ | ถนนยาว ๘๐ ม. พร้อม ท่อระบายน้ำ | ประชาชน ได้รับความ สะดวกและ ปลอดภัยใน การสัญจร | กองช่าง |
| ๒๐ | โครงการก่อสร้างวาง ท่อระบายน้ำ คสล. พร้อมบ่อพักจากข้าง บ้านนางไสว เล้าเจริญ ถึง ถ.ศรีสำราญ ๓ (ชุมชนศรีสำราญ) | เพื่อแก้ไข ปัญหาน้ำท่วม ขังในชุมชน | ก่อสร้างวางท่อระบายน้ำ คสล. พร้อมบ่อพักจากข้างบ้าน นางไสว เล้าเจริญ ถึง ถ.ศรีสำราญ ๓ ความยาวรวม ๔๒๘ ม. รายละเอียดตามแบบ แปลนที่กำหนด | ๑,๒๐๐,๐๐๐ | ๑,๒๐๐,๐๐๐ | ๑,๒๐๐,๐๐๐ | ๑,๒๐๐,๐๐๐ | ๑,๒๐๐,๐๐๐ | ท่อระบายน้ำ ยาวรวม ๔๒๘ ม. พร้อมบ่อพัก | ชุมชนมีทาง ระบายน้ำ และไม่เกิด น้ำท่วมขัง | กองช่าง |

รายละเอียดโครงการพัฒนา
แผนพัฒนาท้องถิ่น (พ.ศ. ๒๕๖๖ - ๒๕๗๐)
เทศบาลเมืองสองพี่น้อง

- ผ. ยุทธศาสตร์จังหวัดที่ ๒ พัฒนาการท่องเที่ยวและการกีฬา เพื่อสร้างมูลค่าเพิ่มทางเศรษฐกิจ
- ฝ. ยุทธศาสตร์การพัฒนาขององค์กรปกครองส่วนท้องถิ่นในเขตจังหวัดที่ ๗ การพัฒนาโครงสร้างพื้นฐานและระบบสาธารณูปโภคให้อยู่ในเกณฑ์ที่ดีได้มาตรฐาน
๑. ยุทธศาสตร์ที่ ๑ การพัฒนาด้านโครงสร้างพื้นฐานทุกระบบให้ได้มาตรฐาน เพียงพอและทั่วถึง
- ๑.๓ แผนงานอุตสาหกรรมและการโยธา

| ที่ | โครงการ | วัตถุประสงค์ | เป้าหมาย (ผลผลิตโครงการ) | งบประมาณ | | | | | ตัวชี้วัด (KPI) | ผลที่คาดว่าจะได้รับ | หน่วยงาน รับผิดชอบหลัก |
|-----|---|---|---|---------------|---------------|---------------|---------------|---------------|--|--|---------------------------|
| | | | | ๒๕๖๖ (บาท) | ๒๕๖๗ (บาท) | ๒๕๖๘ (บาท) | ๒๕๖๙ (บาท) | ๒๕๗๐ (บาท) | | | |
| ๒๑ | โครงการก่อสร้างถนน คสล. เลียบคลองบางน้อย (ชุมชนลาดเข้มทอง-ชุมชนไผ่หมู่) | เพื่อให้เกิดความสะดวกและปลอดภัย พร้อมทั้งใช้เป็นทางเลี่ยงในการสัญจร | ก่อสร้างถนน คสล. กว้าง ๓.๐๐ เมตร หนา ๐.๒๐ เมตร ยาว ๑,๐๓๐ เมตร หรือมีพื้นที่ไม่น้อยกว่า ๓,๐๙๐ ตร.ม. รายละเอียดตามแบบแปลนที่กำหนด | ๒,๗๔๐,๐๐๐ | ๒,๗๔๐,๐๐๐ | ๒,๗๔๐,๐๐๐ | ๒,๗๔๐,๐๐๐ | ๒,๗๔๐,๐๐๐ | ความยาวถนน ๑,๐๓๐ เมตร | ประชาชนได้รับความสะดวกและปลอดภัยในการสัญจร | กองช่าง |
| ๒๒ | โครงการปรับปรุงอาคารท่ารถเทศบาลเมืองสองพี่น้อง | เพื่อออกแบบและปรับปรุงอาคารท่ารถให้อยู่ในสภาพที่ดีและสวยงาม | ปรับปรุงอาคาร ขนาดอาคารกว้างประมาณ ๑๕ เมตร ยาวประมาณ ๖๐ เมตร หรือพื้นที่ไม่น้อยกว่า ๙๐๐ ตร.ม. รายละเอียดตามแบบแปลนที่กำหนด | ๙,๕๐๐,๐๐๐ | ๙,๕๐๐,๐๐๐ | ๙,๕๐๐,๐๐๐ | ๙,๕๐๐,๐๐๐ | ๙,๕๐๐,๐๐๐ | อาคารท่ารถเทศบาลเมืองสองพี่น้องได้รับการปรับปรุง | อาคารท่ารถฯ มีสภาพที่ดีและสวยงาม | กองสาธารณสุขฯ |

รายละเอียดโครงการพัฒนา
แผนพัฒนาท้องถิ่น (พ.ศ. ๒๕๖๖ - ๒๕๗๐)
เทศบาลเมืองสองพี่น้อง

- พ. ยุทธศาสตร์จังหวัดที่ ๒ พัฒนาการท่องเที่ยวและการกีฬา เพื่อสร้างมูลค่าเพิ่มทางเศรษฐกิจ
 ฟ. ยุทธศาสตร์การพัฒนาขององค์กรปกครองส่วนท้องถิ่นในเขตจังหวัดที่ ๗ การพัฒนาโครงสร้างพื้นฐานและระบบสาธารณูปโภคให้อยู่ในเกณฑ์ที่ดีได้มาตรฐาน
 ๑. ยุทธศาสตร์ที่ ๑ การพัฒนาด้านโครงสร้างพื้นฐานทุกระบบให้ได้มาตรฐาน เพียงพอและทั่วถึง
 ๑.๓ แผนงานอุตสาหกรรมและการโยธา

| ที่ | โครงการ | วัตถุประสงค์ | เป้าหมาย (ผลผลิตโครงการ) | งบประมาณ | | | | | ตัวชี้วัด (KPI) | ผลที่คาดว่าจะได้รับ | หน่วยงาน รับผิดชอบหลัก |
|-----|--------------------------|---|--|---------------|---------------|---------------|---------------|---------------|---------------------------------------|---|---------------------------|
| | | | | ๒๕๖๖ (บาท) | ๒๕๖๗ (บาท) | ๒๕๖๘ (บาท) | ๒๕๖๙ (บาท) | ๒๕๗๐ (บาท) | | | |
| ๒๓ | โครงการปรับปรุงถนนบ่อขยะ | เพื่อให้รถยนต์บรรทุกขยะสามารถสัญจรบริเวณบ่อขยะได้อย่างสะดวกและปลอดภัย | ปรับปรุงถนนบ่อขยะโดยลงหินคลุกพร้อมบดอัด ช่วงที่ ๑ ผิวจราจรกว้างเฉลี่ย ๓.๐๐ ม. ยาว ๑,๑๐๐ ม. หนาเฉลี่ย ๐.๒๐ ม. ช่วงที่ ๒ กว้างเฉลี่ย ๔.๐๐ ม. ยาว ๒๕๐ ม. หนาเฉลี่ย ๐.๑๐ ม. หรือมีพื้นที่ดำเนินการไม่น้อยกว่า ๔,๓๐๐ ตร.ม. รายละเอียดตามแบบแปลนที่กำหนด | ๕๐๐,๐๐๐ | ๕๐๐,๐๐๐ | ๕๐๐,๐๐๐ | ๕๐๐,๐๐๐ | ๕๐๐,๐๐๐ | ถนนบ่อขยะได้รับการปรับปรุงทั้ง ๒ ช่วง | รถยนต์บรรทุกขยะสามารถสัญจรบริเวณบ่อขยะได้อย่างสะดวกและปลอดภัย | กองสาธารณสุขฯ |
| รวม | ๒๓ โครงการ | - | - | ๒๘,๘๒๐,๐๐๐ | ๒๘,๘๒๐,๐๐๐ | ๒๘,๘๒๐,๐๐๐ | ๒๘,๘๒๐,๐๐๐ | ๒๘,๘๒๐,๐๐๐ | - | - | - |

รายละเอียดโครงการพัฒนา
แผนพัฒนาท้องถิ่น (พ.ศ. ๒๕๖๖ - ๒๕๗๐)
เทศบาลเมืองสองพี่น้อง

- ภ. ยุทธศาสตร์จังหวัดที่ ๒ พัฒนาการท่องเที่ยวและการกีฬา เพื่อสร้างมูลค่าเพิ่มทางเศรษฐกิจ
ม. ยุทธศาสตร์การพัฒนาขององค์กรปกครองส่วนท้องถิ่นในเขตจังหวัดที่ ๗ การพัฒนาโครงสร้างพื้นฐานและระบบสาธารณูปโภคให้อยู่ในเกณฑ์ที่ดีได้มาตรฐาน
๑. ยุทธศาสตร์ที่ ๑ การพัฒนาด้านโครงสร้างพื้นฐานทุกระบบให้ได้มาตรฐาน เพียงพอและทั่วถึง
๑.๔ แผนงานการพาณิชย์

| ที่ | โครงการ | วัตถุประสงค์ | เป้าหมาย (ผลผลิตโครงการ) | งบประมาณ | | | | | ตัวชี้วัด (KPI) | ผลที่คาดว่าจะได้รับ | หน่วยงาน รับผิดชอบ หลัก |
|-----|--|---|--|---------------|---------------|---------------|---------------|---------------|-----------------------|--|-------------------------------|
| | | | | ๒๕๖๖ (บาท) | ๒๕๖๗ (บาท) | ๒๕๖๘ (บาท) | ๒๕๖๙ (บาท) | ๒๕๗๐ (บาท) | | | |
| ๑ | โครงการปรับปรุงระบบจ่ายน้ำประปาจากแยกวัดอัมพวัน-แยกหน้าอำเภอ | เพื่อเพิ่มและขยายท่อเมนส่งน้ำประปาให้มีปริมาณที่เพียงพอต่อความต้องการของประชาชน | ดำเนินการวางท่อ PVC แหวนยางปากกระชัง ขนาด ๖” ชั้น ๘.๕ ยาว ๑,๒๔๐ เมตร และดำเนินการวางท่อ PVC แหวนยางปากกระชัง ขนาด ๓” ชั้น ๘.๕ ยาว ๑,๒๔๐ เมตร | ๑,๓๘๔,๐๐๐ | ๑,๓๘๔,๐๐๐ | ๑,๓๘๔,๐๐๐ | ๑,๓๘๔,๐๐๐ | ๑,๓๘๔,๐๐๐ | ความยาวท่อ ๑,๒๔๐ เมตร | ประชาชนมีน้ำประปาใช้ในปริมาณที่เพียงพอและทั่วถึง | กองการประปา |
| ๒ | โครงการปรับปรุงระบบจ่ายน้ำประปาจากแยกหน้าอำเภอ-สะพานวัดอัมพวัน | เพื่อเพิ่มและขยายท่อเมนส่งน้ำประปาให้มีปริมาณที่เพียงพอต่อความต้องการของประชาชน | ดำเนินการวางท่อ PVC แหวนยางปากกระชัง ขนาด ๖” ชั้น ๘.๕ ยาว ๑,๓๖๐ เมตร และดำเนินการวางท่อ PVC แหวนยางปากกระชัง ขนาด ๓” ชั้น ๘.๕ ยาว ๑,๓๖๐ เมตร | ๑,๔๙๙,๐๐๐ | ๑,๔๙๙,๐๐๐ | ๑,๔๙๙,๐๐๐ | ๑,๔๙๙,๐๐๐ | ๑,๔๙๙,๐๐๐ | ความยาวท่อ ๑,๓๖๐ เมตร | ประชาชนมีน้ำประปาใช้ในปริมาณที่เพียงพอและทั่วถึง | กองการประปา |

รายละเอียดโครงการพัฒนา
แผนพัฒนาท้องถิ่น (พ.ศ. ๒๕๖๖ - ๒๕๗๐)
เทศบาลเมืองสองพี่น้อง

- ย. ยุทธศาสตร์จังหวัดที่ ๒ พัฒนาการท่องเที่ยวและการกีฬา เพื่อสร้างมูลค่าเพิ่มทางเศรษฐกิจ
 ร. ยุทธศาสตร์การพัฒนาขององค์กรปกครองส่วนท้องถิ่นในเขตจังหวัดที่ ๗ การพัฒนาโครงสร้างพื้นฐานและระบบสาธารณูปโภคให้อยู่ในเกณฑ์ที่ดีได้มาตรฐาน
 ๑. ยุทธศาสตร์ที่ ๑ การพัฒนาด้านโครงสร้างพื้นฐานทุกระบบให้ได้มาตรฐาน เพียงพอและทั่วถึง
 ๑.๔ แผนงานการพาณิชย์

| ที่ | โครงการ | วัตถุประสงค์ | เป้าหมาย (ผลผลิตโครงการ) | งบประมาณ | | | | | ตัวชี้วัด (KPI) | ผลที่คาดว่าจะได้รับ | หน่วยงาน รับผิดชอบ หลัก |
|-----|---|---|--|---------------|---------------|---------------|---------------|---------------|---------------------|--|-------------------------------|
| | | | | ๒๕๖๖ (บาท) | ๒๕๖๗ (บาท) | ๒๕๖๘ (บาท) | ๒๕๖๙ (บาท) | ๒๕๗๐ (บาท) | | | |
| ๓ | โครงการปรับปรุงวางท่อเมนส่งน้ำประปาจากหน้าสวนสุขภาพ-หลังสวนสุขภาพลาดเข้มทอง | เพื่อเพิ่มและขยายท่อเมนส่งน้ำประปาให้มีปริมาณที่เพียงพอต่อความต้องการของประชาชน | ดำเนินการวางท่อ HDPE PN ๑๐ ขนาด ๒๐๐ มม. ยาว ๕๐๐ เมตร และดำเนินการวางท่อ PVC แหวนยางปากกระชัง ขนาด ๓” ชั้น ๘.๕ ยาว ๕๐๐ เมตร | ๑,๐๔๖,๐๐๐ | ๑,๐๔๖,๐๐๐ | ๑,๐๔๖,๐๐๐ | ๑,๐๔๖,๐๐๐ | ๑,๐๔๖,๐๐๐ | ความยาวท่อ ๕๐๐ เมตร | ประชาชนมีน้ำประปาใช้ในปริมาณที่เพียงพอและทั่วถึง | กองการประปา |
| ๔ | โครงการปรับปรุงระบบจ่ายน้ำประปาบริเวณวัดโพธิ์อ้น-รางภาษี | เพื่อเพิ่มและขยายท่อเมนส่งน้ำประปาให้มีปริมาณที่เพียงพอต่อความต้องการของประชาชน | ดำเนินการวางท่อ PVC แหวนยางปากกระชังขนาด ๖” ชั้น ๘.๕ ยาว ๗๐๐ ม. และดำเนินการวางท่อ PVC แหวนยางปากกระชังขนาด ๓” ชั้น ๘.๕ ยาว ๗๐๐ เมตร | ๗๑๔,๐๐๐ | ๗๑๔,๐๐๐ | ๗๑๔,๐๐๐ | ๗๑๔,๐๐๐ | ๗๑๔,๐๐๐ | ความยาวท่อ ๗๐๐ เมตร | ประชาชนมีน้ำประปาใช้ในปริมาณที่เพียงพอและทั่วถึง | กองการประปา |

รายละเอียดโครงการพัฒนา
แผนพัฒนาท้องถิ่น (พ.ศ. ๒๕๖๖ - ๒๕๗๐)
เทศบาลเมืองสองพี่น้อง

- ล. ยุทธศาสตร์จังหวัดที่ ๒ พัฒนาการท่องเที่ยวและการกีฬา เพื่อสร้างมูลค่าเพิ่มทางเศรษฐกิจ
ว. ยุทธศาสตร์การพัฒนาขององค์กรปกครองส่วนท้องถิ่นในเขตจังหวัดที่ ๗ การพัฒนาโครงสร้างพื้นฐานและระบบสาธารณูปโภคให้อยู่ในเกณฑ์ที่ดีได้มาตรฐาน
๑. ยุทธศาสตร์ที่ ๑ การพัฒนาด้านโครงสร้างพื้นฐานทุกระบบให้ได้มาตรฐาน เพียงพอและทั่วถึง

๑.๔ แผนงานการพาณิชย์

| ที่ | โครงการ | วัตถุประสงค์ | เป้าหมาย (ผลผลิตโครงการ) | งบประมาณ | | | | | ตัวชี้วัด (KPI) | ผลที่คาดว่าจะได้รับ | หน่วยงาน รับผิดชอบ หลัก |
|-----|---|---|--|---------------|---------------|---------------|---------------|---------------|---|--|-------------------------------|
| | | | | ๒๕๖๖ (บาท) | ๒๕๖๗ (บาท) | ๒๕๖๘ (บาท) | ๒๕๖๙ (บาท) | ๒๕๗๐ (บาท) | | | |
| ๕ | โครงการปรับปรุงระบบจ่ายน้ำประปาบริเวณชุมชนคลองมะดัน | เพื่อเพิ่มและขยายท่อเมนส่งน้ำประปาให้มีปริมาณที่เพียงพอต่อความต้องการของประชาชน | ดำเนินการวางท่อ PVC แหวนยางปากกระชัง ขนาด ๓” ชั้น ๘.๕ ยาว ๑,๖๐๐ ม. | ๔๗๕,๐๐๐ | ๔๗๕,๐๐๐ | ๔๗๕,๐๐๐ | ๔๗๕,๐๐๐ | ๔๗๕,๐๐๐ | ความยาวท่อ ๑,๖๐๐ เมตร | ประชาชนมีน้ำประปาใช้ในปริมาณที่เพียงพอและทั่วถึง | กองการประปา |
| ๖ | โครงการติดตั้งตะแกรงป้องกันวัชพืชสถานีแรงต่ำ | เพื่อป้องกันปัญหาวัชพืชเข้าสู่ระบบสูบน้ำดิบ | ดำเนินการติดตั้งแผงตะแกรงสแตนเลส พร้อมโครงคร่ำสแตนเลสโดยรอบอาคารสถานีสูบน้ำ จำนวน ๒ แห่ง (วัดดงตาล, หน้าเทศบาล) รายละเอียดตามแบบแปลนที่กำหนด | ๔๙๙,๔๐๐ | ๔๙๙,๔๐๐ | ๔๙๙,๔๐๐ | ๔๙๙,๔๐๐ | ๔๙๙,๔๐๐ | ตะแกรงสแตนเลส พร้อมโครงคร่ำสแตนเลส จำนวน ๒ แห่ง | ประชาชนมีน้ำอุปโภคบริโภคที่สะอาด | กองการประปา |

รายละเอียดโครงการพัฒนา
แผนพัฒนาท้องถิ่น (พ.ศ. ๒๕๖๖ - ๒๕๗๐)
เทศบาลเมืองสองพี่น้อง

- ค. ยุทธศาสตร์จังหวัดที่ ๒ พัฒนาการท่องเที่ยวและการกีฬา เพื่อสร้างมูลค่าเพิ่มทางเศรษฐกิจ
 ช. ยุทธศาสตร์การพัฒนาขององค์กรปกครองส่วนท้องถิ่นในเขตจังหวัดที่ ๗ การพัฒนาโครงสร้างพื้นฐานและระบบสาธารณูปโภคให้อยู่ในเกณฑ์ที่ดีได้มาตรฐาน
 ๑. ยุทธศาสตร์ที่ ๑ การพัฒนาด้านโครงสร้างพื้นฐานทุกระบบให้ได้มาตรฐาน เพียงพอและทั่วถึง
 ๑.๔ แผนงานการพาณิชย์

| ที่ | โครงการ | วัตถุประสงค์ | เป้าหมาย (ผลผลิตโครงการ) | งบประมาณ | | | | | ตัวชี้วัด (KPI) | ผลที่คาดว่าจะได้รับ | หน่วยงาน รับผิดชอบ หลัก |
|-----|---|--|--|---------------|---------------|---------------|---------------|---------------|--------------------------|---------------------------------------|-------------------------------|
| | | | | ๒๕๖๖ (บาท) | ๒๕๖๗ (บาท) | ๒๕๖๘ (บาท) | ๒๕๖๙ (บาท) | ๒๕๗๐ (บาท) | | | |
| ๗ | โครงการก่อสร้างระบบสำรองน้ำต้นทุนผลิตน้ำประปา | เพิ่มประสิทธิภาพและคุณภาพน้ำประปาผิวดิน โดยเพิ่มขบวนการตกตะกอนซ้ำในขบวนการผลิต | ก่อสร้างระบบกักเก็บน้ำดิบ โดยขุดลอกหนองจรเข้ แบ่งพื้นที่เป็น ๓ ส่วน โดยมีปริมาตรรับน้ำโดยรวมไม่น้อยกว่า ๕๐,๐๐๐ ลบ.ม. พร้อมก่อสร้างระบบสูบน้ำคลอง วางท่อ HDPE ลำเลียงน้ำเข้าสู่ระบบ และก่อสร้างสถานีสูบน้ำดิบ พร้อมวางท่อ HDPE นำน้ำเข้าสู่ระบบผลิต รายละเอียดตามแบบแปลนที่กำหนด พิกัด ๑๔°๑๔'๑๐.๕๓" N ๑๐๐° ๑'๕๕.๖๓" E | ๗,๗๘๐,๐๐๐ | ๗,๗๘๐,๐๐๐ | ๗,๗๘๐,๐๐๐ | ๗,๗๘๐,๐๐๐ | ๗,๗๘๐,๐๐๐ | ระบบกักเก็บน้ำดิบ ๑ แห่ง | น้ำประปามีคุณภาพที่อยู่ในเกณฑ์มาตรฐาน | กองการประปา |
| รวม | ๗ โครงการ | - | - | ๑๓,๓๙๗,๔๐๐ | ๑๓,๓๙๗,๔๐๐ | ๑๓,๓๙๗,๔๐๐ | ๑๓,๓๙๗,๔๐๐ | ๑๓,๓๙๗,๔๐๐ | - | - | - |

รายละเอียดโครงการพัฒนา
แผนพัฒนาท้องถิ่น (พ.ศ. ๒๕๖๖ – ๒๕๗๐)
เทศบาลเมืองสองพี่น้อง

ส. ยุทธศาสตร์จังหวัดที่ ๔ การยกระดับคุณภาพชีวิตของประชาชน

ห. ยุทธศาสตร์การพัฒนาขององค์กรปกครองส่วนท้องถิ่นในเขตจังหวัดที่ ๔ การขยายโอกาสและคุณภาพในการศึกษาทุกระดับให้ตรงความต้องการประชาชน

๒. ยุทธศาสตร์ที่ ๒ การพัฒนาด้านการศึกษา ศาสนา การกีฬา อนุรักษ์ศิลปวัฒนธรรมประเพณีและภูมิปัญญาท้องถิ่นและพัฒนาการบริหารโดยใช้โรงเรียนเป็นฐานในการพัฒนาท้องถิ่น

๒.๑ แผนงานการศึกษา

| ที่ | โครงการ | วัตถุประสงค์ | เป้าหมาย (ผลผลิตโครงการ) | งบประมาณ | | | | | ตัวชี้วัด (KPI) | ผลที่คาดว่าจะได้รับ | หน่วยงาน รับผิดชอบหลัก |
|-----|---|--|--|---------------|---------------|---------------|---------------|---------------|--|--|---------------------------|
| | | | | ๒๕๖๖ (บาท) | ๒๕๖๗ (บาท) | ๒๕๖๘ (บาท) | ๒๕๖๙ (บาท) | ๒๕๗๐ (บาท) | | | |
| ๑ | โครงการฝึกอบรมและทัศนศึกษาดูงานของพนักงานครูเทศบาลและบุคลากรทางการศึกษา | เพื่ออบรมให้ความรู้ด้านวิชาการแก่พนักงานครูเทศบาลและบุคลากรทางการศึกษา | จัดอบรมและศึกษาดูงานพนักงานครูเทศบาลและบุคลากรทางการศึกษา | ๕๐๐,๐๐๐ | ๕๐๐,๐๐๐ | ๕๐๐,๐๐๐ | ๕๐๐,๐๐๐ | ๕๐๐,๐๐๐ | ร้อยละ ๑๐๐ ของพนักงานครูเทศบาลและบุคลากรทางการศึกษาที่เข้าอบรม | พนักงานครูเทศบาลและบุคลากรทางการศึกษามีความรู้ความเข้าใจและทักษะในการจัดกิจกรรมการเรียนการสอนที่มีคุณภาพ | กองการศึกษา |
| ๒ | โครงการแข่งขันคนเก่งในโรงเรียน | เพื่อคัดเลือกตัวแทนนักเรียนคนเก่งของเทศบาลเข้าร่วมการแข่งขันคนเก่งในโรงเรียนท้องถิ่น | คัดเลือกตัวแทนคนเก่งของเทศบาลเข้าร่วมการแข่งขันคนเก่งระดับประเทศ | ๕๐,๐๐๐ | ๕๐,๐๐๐ | ๕๐,๐๐๐ | ๕๐,๐๐๐ | ๕๐,๐๐๐ | ร้อยละ ๑๐๐ ของนักเรียนที่เรียนดีที่ได้เข้าร่วมโครงการแข่งขันในโรงเรียนท้องถิ่น | สร้างภาพลักษณ์ด้านคุณภาพทางการศึกษาของโรงเรียนท้องถิ่น | กองการศึกษา |

รายละเอียดโครงการพัฒนา
แผนพัฒนาท้องถิ่น (พ.ศ. ๒๕๖๖ - ๒๕๗๐)
เทศบาลเมืองสองพี่น้อง

- พ. ยุทธศาสตร์จังหวัดที่ ๔ การยกระดับคุณภาพชีวิตของประชาชน
- อ. ยุทธศาสตร์การพัฒนาขององค์กรปกครองส่วนท้องถิ่นในเขตจังหวัดที่ ๔ การขยายโอกาสและคุณภาพในการศึกษาทุกระดับให้ตรงความต้องการประชาชน
๒. ยุทธศาสตร์ที่ ๒ การพัฒนาด้านการศึกษา ศาสนา การกีฬา อนุรักษ์ศิลปวัฒนธรรมประเพณีและภูมิปัญญาท้องถิ่นและพัฒนาการบริหารโดยใช้โรงเรียนเป็นฐานในการพัฒนาท้องถิ่น
- ๒.๑ แผนงานการศึกษา

| ที่ | โครงการ | วัตถุประสงค์ | เป้าหมาย (ผลผลิตโครงการ) | งบประมาณ | | | | | ตัวชี้วัด (KPI) | ผลที่คาดว่าจะได้รับ | หน่วยงาน รับผิดชอบ หลัก |
|-----|-------------------------------------|---|---|---------------|---------------|---------------|---------------|---------------|---|---|-------------------------------|
| | | | | ๒๕๖๖ (บาท) | ๒๕๖๗ (บาท) | ๒๕๖๘ (บาท) | ๒๕๖๙ (บาท) | ๒๕๗๐ (บาท) | | | |
| ๓ | โครงการงานศิลปหัตถกรรมนักเรียน | ๑. เพื่อจัดแข่งขันความเป็นเลิศทางวิชาการของเทศบาล ๒. เพื่อเข้าแข่งขันกับสถานศึกษาในพื้นที่การศึกษา | นำนักเรียนเข้าร่วมการแข่งขันในงานศิลปหัตถกรรมนักเรียน | ๒๐๐,๐๐๐ | ๒๐๐,๐๐๐ | ๒๐๐,๐๐๐ | ๒๐๐,๐๐๐ | ๒๐๐,๐๐๐ | ร้อยละ ๑๐๐ ของนักเรียนในโรงเรียนสังกัดเทศบาลเมืองสองพี่น้องได้เข้าร่วมโครงการ | ๑. นักเรียนในสังกัดเทศบาลได้มีโอกาสแสดงความสามารถด้านวิชาการ ๒. นักเรียนได้รับความรู้ใหม่ ๆ มาปรับใช้ในการพัฒนาความรู้ให้มากขึ้น | กองการศึกษา |
| ๔ | โครงการมหกรรมการจัดการศึกษาท้องถิ่น | ๑. เพื่อจัดการแข่งขันความเป็นเลิศทางวิชาการของเทศบาล ๒. เพื่อจัดนิทรรศการเผยแพร่งานด้านการศึกษาของเทศบาล | ๑. จัดการแข่งขันและเข้าร่วมการแข่งขันทางวิชาการระดับเทศบาล/กลุ่ม/ประเทศ ๒. จัดนิทรรศการวิชาการระดับเทศบาล/กลุ่ม/ประเทศ | ๕๐๐,๐๐๐ | ๕๐๐,๐๐๐ | ๕๐๐,๐๐๐ | ๕๐๐,๐๐๐ | ๕๐๐,๐๐๐ | จำนวนโรงเรียนในสังกัดเทศบาลเมืองสองพี่น้องที่ได้เข้าร่วมโครงการฯ | พนักงานครู บุคลากรทางการศึกษาและนักเรียนได้มีโอกาสแสดงความสามารถด้านวิชาการและได้รับความรู้ใหม่ๆ มาปรับใช้ในการจัดการศึกษาของตนเองและเทศบาล | กองการศึกษา |

รายละเอียดโครงการพัฒนา
แผนพัฒนาท้องถิ่น (พ.ศ. ๒๕๖๖ – ๒๕๗๐)
เทศบาลเมืองสองพี่น้อง

ฮ. ยุทธศาสตร์จังหวัดที่ ๔ การยกระดับคุณภาพชีวิตของประชาชน

กก. ยุทธศาสตร์การพัฒนาขององค์กรปกครองส่วนท้องถิ่นในเขตจังหวัดที่ ๔ การขยายโอกาสและคุณภาพในการศึกษาทุกระดับให้ตรงความต้องการประชาชน

๒. ยุทธศาสตร์ที่ ๒ การพัฒนาด้านการศึกษา ศาสนา การกีฬา อนุรักษ์ศิลปวัฒนธรรมประเพณีและภูมิปัญญาท้องถิ่นและพัฒนาการบริหารโดยใช้โรงเรียนเป็นฐานในการพัฒนาท้องถิ่น

๒.๑ แผนงานการศึกษา

| ที่ | โครงการ | วัตถุประสงค์ | เป้าหมาย (ผลผลิตโครงการ) | งบประมาณ | | | | | ตัวชี้วัด (KPI) | ผลที่คาดว่าจะได้รับ | หน่วยงาน รับผิดชอบหลัก |
|-----|---|--|--|---------------|---------------|---------------|---------------|---------------|---|--|---------------------------|
| | | | | ๒๕๖๖ (บาท) | ๒๕๖๗ (บาท) | ๒๕๖๘ (บาท) | ๒๕๖๙ (บาท) | ๒๕๗๐ (บาท) | | | |
| ๕ | โครงการ ประชุมสัมมนา คณะกรรมการ สถานศึกษา ชั้นพื้นฐาน | เพื่อจัดประชุมสัมมนา เพิ่มพูนความรู้ความเข้าใจ และศักยภาพในบทบาท หน้าที่ของคณะกรรมการ สถานศึกษาชั้นพื้นฐาน | จัดอบรมสัมมนาและ ศึกษาดูงานคณะกรรมการ สถานศึกษา ปีละ ๑ ครั้ง | ๓๐๐,๐๐๐ | ๓๐๐,๐๐๐ | ๓๐๐,๐๐๐ | ๓๐๐,๐๐๐ | ๓๐๐,๐๐๐ | ร้อยละ ๘๕ ของ คณะกรรมการ สถานศึกษา มีศักยภาพ ในการทำงาน เพิ่มมากขึ้น | คณะกรรมการ สถานศึกษามีความรู้ ความเข้าใจและ ศักยภาพในการ ปฏิบัติหน้าที่เพิ่มขึ้น | กอง การศึกษา |

รายละเอียดโครงการพัฒนา
แผนพัฒนาท้องถิ่น (พ.ศ. ๒๕๖๖ – ๒๕๗๐)
เทศบาลเมืองสองพี่น้อง

ขข. ยุทธศาสตร์จังหวัดที่ ๔ การยกระดับคุณภาพชีวิตของประชาชน

คค. ยุทธศาสตร์การพัฒนาขององค์กรปกครองส่วนท้องถิ่นในเขตจังหวัดที่ ๔ การขยายโอกาสและคุณภาพในการศึกษาทุกระดับให้ตรงความต้องการประชาชน

๒. ยุทธศาสตร์ที่ ๒ การพัฒนาด้านการศึกษา ศาสนา การกีฬา อนุรักษ์ศิลปวัฒนธรรมประเพณีและภูมิปัญญาท้องถิ่นและพัฒนาการบริหารโดยใช้โรงเรียนเป็นฐานในการพัฒนาท้องถิ่น

๒.๑ แผนงานการศึกษา

| ที่ | โครงการ | วัตถุประสงค์ | เป้าหมาย (ผลผลิตโครงการ) | งบประมาณ | | | | | ตัวชี้วัด (KPI) | ผลที่คาดว่าจะ ได้รับ | หน่วยงาน รับผิดชอบ หลัก |
|-----|---|--|---------------------------------------|--|--|--|--|--|--|--|-------------------------------|
| | | | | ๒๕๖๖ (บาท) | ๒๕๖๗ (บาท) | ๒๕๖๘ (บาท) | ๒๕๖๙ (บาท) | ๒๕๗๐ (บาท) | | | |
| ๖ | <p>โครงการสนับสนุนค่าใช้จ่ายในการบริหารสถานศึกษา</p> <p>- ค่าใช้จ่ายในการจัดการศึกษาตั้งแต่ระดับอนุบาลจนจบการศึกษาขั้นพื้นฐาน</p> | <p>เพื่อจ่ายเป็นค่าใช้จ่าย ดังนี้</p> <p>๑. ค่าจัดการเรียนการสอน (รายหัว)</p> <p>๒. ค่าหนังสือเรียน</p> <p>๓. ค่าอุปกรณ์การเรียน</p> <p>๔. ค่าเครื่องแบบนักเรียน</p> <p>๕. ค่ากิจกรรมพัฒนาคุณภาพผู้เรียน</p> | <p>นักเรียนในโรงเรียนสังกัดเทศบาล</p> | <p>๓,๓๓๗,๖๐๐ (เงินอุดหนุน)</p> <p>๙๗๑,๐๖๖ (เงินอุดหนุน)</p> <p>๕๔๗,๑๕๐ (เงินอุดหนุน)</p> <p>๕๖๐,๕๘๐ (เงินอุดหนุน)</p> <p>๘๔๕,๐๗๐ (เงินอุดหนุน)</p> | <p>๓,๓๓๗,๖๐๐ (เงินอุดหนุน)</p> <p>๙๗๑,๐๖๖ (เงินอุดหนุน)</p> <p>๕๔๗,๑๕๐ (เงินอุดหนุน)</p> <p>๕๖๐,๕๘๐ (เงินอุดหนุน)</p> <p>๘๔๕,๐๗๐ (เงินอุดหนุน)</p> | <p>๓,๓๓๗,๖๐๐ (เงินอุดหนุน)</p> <p>๙๗๑,๐๖๖ (เงินอุดหนุน)</p> <p>๕๔๗,๑๕๐ (เงินอุดหนุน)</p> <p>๕๖๐,๕๘๐ (เงินอุดหนุน)</p> <p>๘๔๕,๐๗๐ (เงินอุดหนุน)</p> | <p>๓,๓๓๗,๖๐๐ (เงินอุดหนุน)</p> <p>๙๗๑,๐๖๖ (เงินอุดหนุน)</p> <p>๕๔๗,๑๕๐ (เงินอุดหนุน)</p> <p>๕๖๐,๕๘๐ (เงินอุดหนุน)</p> <p>๘๔๕,๐๗๐ (เงินอุดหนุน)</p> | <p>๓,๓๓๗,๖๐๐ (เงินอุดหนุน)</p> <p>๙๗๑,๐๖๖ (เงินอุดหนุน)</p> <p>๕๔๗,๑๕๐ (เงินอุดหนุน)</p> <p>๕๖๐,๕๘๐ (เงินอุดหนุน)</p> <p>๘๔๕,๐๗๐ (เงินอุดหนุน)</p> | <p>ร้อยละของนักเรียนที่เข้ารับการศึกษา</p> | <p>นักเรียนโรงเรียนในสังกัดเทศบาลได้รับการศึกษาตั้งแต่ระดับอนุบาลจนจบการศึกษาขั้นพื้นฐานโดยไม่เสียค่าใช้จ่าย</p> | <p>กองการศึกษา</p> |

รายละเอียดโครงการพัฒนา
แผนพัฒนาท้องถิ่น (พ.ศ. ๒๕๖๖ - ๒๕๗๐)
เทศบาลเมืองสองพี่น้อง

ง. ยุทธศาสตร์จังหวัดที่ ๔ การยกระดับคุณภาพชีวิตของประชาชน

จจ. ยุทธศาสตร์การพัฒนาขององค์กรปกครองส่วนท้องถิ่นในเขตจังหวัดที่ ๔ การขยายโอกาสและคุณภาพในการศึกษาทุกระดับให้ตรงความต้องการประชาชน

๒. ยุทธศาสตร์ที่ ๒ การพัฒนาด้านการศึกษา ศาสนา การกีฬา อนุรักษ์ศิลปวัฒนธรรมประเพณีและภูมิปัญญาท้องถิ่นและพัฒนาการบริหารโดยใช้โรงเรียนเป็นฐานในการพัฒนาท้องถิ่น

๒.๑ แผนงานการศึกษา

| ที่ | โครงการ | วัตถุประสงค์ | เป้าหมาย (ผลผลิตโครงการ) | งบประมาณ | | | | | ตัวชี้วัด (KPI) | ผลที่คาดว่าจะ ได้รับ | หน่วยงาน รับผิดชอบ หลัก |
|-----|--|---|---|-------------------------|-------------------------|-------------------------|-------------------------|-------------------------|---|--|-------------------------------|
| | | | | ๒๕๖๖ (บาท) | ๒๕๖๗ (บาท) | ๒๕๖๘ (บาท) | ๒๕๖๙ (บาท) | ๒๕๗๐ (บาท) | | | |
| | - ค่าใช้จ่ายในการจัดการศึกษาสำหรับสำหรับศูนย์พัฒนาเด็กเล็ก | เพื่อจ่ายเป็นค่าใช้จ่ายดังนี้ ๑.ค่าจัดการเรียนการสอน (รายหัว) ๒.ค่าหนังสือเรียน ๓.ค่าอุปกรณ์การเรียน ๔.ค่าเครื่องแบบนักเรียน ๕.ค่ากิจกรรมพัฒนาคุณภาพผู้เรียน | จัดการศึกษาระดับปฐมวัย ตั้งแต่อายุ ๒ - ๕ ปี ให้กับเด็กในเขตเทศบาล | ๙๐,๑๐๐ (เงินอุดหนุน) | ๙๐,๑๐๐ (เงินอุดหนุน) | ๙๐,๑๐๐ (เงินอุดหนุน) | ๙๐,๑๐๐ (เงินอุดหนุน) | ๙๐,๑๐๐ (เงินอุดหนุน) | เด็กช่วงอายุ ๒ - ๕ ปี ในเขตเทศบาล เข้ารับบริการ ร้อยละ ๑๐๐ | เด็กปฐมวัยช่วงอายุ ๒-๕ ในเขตเทศบาลได้รับการศึกษาพัฒนาการตามวัย | กองการศึกษา |
| | | | | ๑๐,๖๐๐ (เงินอุดหนุน) | ๑๐,๖๐๐ (เงินอุดหนุน) | ๑๐,๖๐๐ (เงินอุดหนุน) | ๑๐,๖๐๐ (เงินอุดหนุน) | ๑๐,๖๐๐ (เงินอุดหนุน) | | | |
| | | | | ๑๐,๖๐๐ (เงินอุดหนุน) | ๑๐,๖๐๐ (เงินอุดหนุน) | ๑๐,๖๐๐ (เงินอุดหนุน) | ๑๐,๖๐๐ (เงินอุดหนุน) | ๑๐,๖๐๐ (เงินอุดหนุน) | | | |
| | | | | ๑๕,๙๐๐ (เงินอุดหนุน) | ๑๕,๙๐๐ (เงินอุดหนุน) | ๑๕,๙๐๐ (เงินอุดหนุน) | ๑๕,๙๐๐ (เงินอุดหนุน) | ๑๕,๙๐๐ (เงินอุดหนุน) | | | |
| | | | | ๒๒,๗๙๐ (เงินอุดหนุน) | ๒๒,๗๙๐ (เงินอุดหนุน) | ๒๒,๗๙๐ (เงินอุดหนุน) | ๒๒,๗๙๐ (เงินอุดหนุน) | ๒๒,๗๙๐ (เงินอุดหนุน) | | | |

รายละเอียดโครงการพัฒนา
แผนพัฒนาท้องถิ่น (พ.ศ. ๒๕๖๖ - ๒๕๗๐)
เทศบาลเมืองสองพี่น้อง

ฉฉ. ยุทธศาสตร์จังหวัดที่ ๔ การยกระดับคุณภาพชีวิตของประชาชน

ซซ. ยุทธศาสตร์การพัฒนาขององค์กรปกครองส่วนท้องถิ่นในเขตจังหวัดที่ ๔ การขยายโอกาสและคุณภาพในการศึกษาทุกระดับให้ตรงความต้องการประชาชน

๒. ยุทธศาสตร์ที่ ๒ การพัฒนาด้านการศึกษา ศาสนา การกีฬา อนุรักษ์ศิลปวัฒนธรรมประเพณีและภูมิปัญญาท้องถิ่นและพัฒนาการบริหารโดยใช้โรงเรียนเป็นฐานในการพัฒนาท้องถิ่น

๒.๑ แผนงานการศึกษา

| ที่ | โครงการ | วัตถุประสงค์ | เป้าหมาย (ผลผลิตโครงการ) | งบประมาณ | | | | | ตัวชี้วัด (KPI) | ผลที่คาดว่าจะ ได้รับ | หน่วยงาน รับผิดชอบ หลัก |
|-----|--|---|--|----------------------------|----------------------------|----------------------------|----------------------------|----------------------------|--|--|-------------------------------|
| | | | | ๒๕๖๖ (บาท) | ๒๕๖๗ (บาท) | ๒๕๖๘ (บาท) | ๒๕๖๙ (บาท) | ๒๕๗๐ (บาท) | | | |
| | - ค่าใช้จ่ายในการส่งเสริมศักยภาพการจัดการศึกษาท้องถิ่น (ค่าปัจจัยพื้นฐานสำหรับนักเรียนยากจน) | เพื่อจ่ายเป็นค่าใช้จ่ายในการส่งเสริมศักยภาพการจัดการศึกษาท้องถิ่น (ค่าปัจจัยพื้นฐานสำหรับนักเรียนยากจน) | นักเรียนโรงเรียนในสังกัดเทศบาลที่มีฐานะยากจน | ๖๓๘,๐๐๐ (เงินอุดหนุน) | ๖๓๘,๐๐๐ (เงินอุดหนุน) | ๖๓๘,๐๐๐ (เงินอุดหนุน) | ๖๓๘,๐๐๐ (เงินอุดหนุน) | ๖๓๘,๐๐๐ (เงินอุดหนุน) | ร้อยละของนักเรียนที่มีฐานะยากจนตามเกณฑ์ได้รับความช่วยเหลือ | นักเรียนโรงเรียนในสังกัดเทศบาลที่มีฐานะยากจนได้รับความช่วยเหลือ | กองการศึกษา |
| | - ค่าอาหารกลางวัน | เพื่อจ่ายเป็นค่าอาหารกลางวันให้โรงเรียนและศูนย์พัฒนาเด็กเล็กในสังกัดเทศบาล | เด็กศูนย์พัฒนาเด็กเล็กเด็กปฐมวัยและนักเรียน ป.๑ - ป.๖ โรงเรียนในสังกัดเทศบาล | ๕,๔๓๘,๖๘๕ (เงินอุดหนุน) | ๕,๔๓๘,๖๘๕ (เงินอุดหนุน) | ๕,๔๓๘,๖๘๕ (เงินอุดหนุน) | ๕,๔๓๘,๖๘๕ (เงินอุดหนุน) | ๕,๔๓๘,๖๘๕ (เงินอุดหนุน) | ร้อยละ ๑๐๐ ของนักเรียนที่ได้รับประทานอาหารเช้า | นักเรียนได้รับประทานอาหารเช้าที่มีคุณค่าในปริมาณที่เพียงพอต่อร่างกาย | กองการศึกษา |

รายละเอียดโครงการพัฒนา
แผนพัฒนาท้องถิ่น (พ.ศ. ๒๕๖๖ - ๒๕๗๐)
เทศบาลเมืองสองพี่น้อง

ซช. ยุทธศาสตร์จังหวัดที่ ๔ การยกระดับคุณภาพชีวิตของประชาชน

ฉฉ. ยุทธศาสตร์การพัฒนาขององค์กรปกครองส่วนท้องถิ่นในเขตจังหวัดที่ ๔ การขยายโอกาสและคุณภาพในการศึกษาทุกระดับให้ตรงความต้องการประชาชน

๒. ยุทธศาสตร์ที่ ๒ การพัฒนาด้านการศึกษา ศาสนา การกีฬา อนุรักษ์ศิลปวัฒนธรรมประเพณีและภูมิปัญญาท้องถิ่นและพัฒนาการบริหารโดยใช้โรงเรียนเป็นฐานในการพัฒนาท้องถิ่น

๒.๑ แผนงานการศึกษา

| ที่ | โครงการ | วัตถุประสงค์ | เป้าหมาย (ผลผลิตโครงการ) | งบประมาณ | | | | | ตัวชี้วัด (KPI) | ผลที่คาดว่าจะ ได้รับ | หน่วยงาน รับผิดชอบ หลัก |
|-----|---|--|---|----------------------------|----------------------------|----------------------------|----------------------------|----------------------------|--|--|-------------------------------|
| | | | | ๒๕๖๖ (บาท) | ๒๕๖๗ (บาท) | ๒๕๖๘ (บาท) | ๒๕๖๙ (บาท) | ๒๕๗๐ (บาท) | | | |
| ๗ | โครงการ อาหารเสริม (นม) โรงเรียน | เพื่อแก้ไขปัญหาการ ขาดสารอาหารและ ภาวะทุโภชนาการ ให้เด็กใน สถานศึกษาสังกัด เทศบาล | จัดซื้อจัดจ้างอาหาร เสริม (นม) ให้กับ เด็กในสถานศึกษา ในสังกัดเทศบาล -เด็กปฐมวัยในศพด. -เด็กอนุบาล และ -เด็กป.๑ - ป.๖ | ๒,๔๕๙,๕๑๑ (เงินอุดหนุน) | ๒,๔๕๙,๕๑๑ (เงินอุดหนุน) | ๒,๔๕๙,๕๑๑ (เงินอุดหนุน) | ๒,๔๕๙,๕๑๑ (เงินอุดหนุน) | ๒,๔๕๙,๕๑๑ (เงินอุดหนุน) | เด็กใน สถานศึกษา ในสังกัด เทศบาลตาม กลุ่มเป้าหมาย ได้รับอาหาร เสริมนม ครบถ้วน | เด็กในสถานศึกษา สังกัดเทศบาล มีสุขภาพ พลานามัยที่ สมบูรณ์แข็งแรง น้ำหนัก และ ส่วนสูงเป็นไปตาม เกณฑ์มาตรฐาน ของกระทรวง สาธารณสุข | กอง การศึกษา |
| รวม | ๗ โครงการ | - | - | ๑๖,๔๙๗,๖๕๒ | ๑๖,๔๙๗,๖๕๒ | ๑๖,๔๙๗,๖๕๒ | ๑๖,๔๙๗,๖๕๒ | ๑๖,๔๙๗,๖๕๒ | - | - | - |

รายละเอียดโครงการพัฒนา
แผนพัฒนาท้องถิ่น (พ.ศ. ๒๕๖๖ - ๒๕๗๐)
เทศบาลเมืองสองพี่น้อง

ญญ. ยุทธศาสตร์จังหวัดที่ ๒ การพัฒนาการท่องเที่ยวและการกีฬา เพื่อสร้างมูลค่าเพิ่มทางเศรษฐกิจ

ฎฎ. ยุทธศาสตร์การพัฒนาขององค์กรปกครองส่วนท้องถิ่นในเขตจังหวัดที่ ๔ การขยายโอกาสและคุณภาพในการศึกษาทุกระดับให้ตรงความต้องการประชาชน

๒. ยุทธศาสตร์ที่ ๒ การพัฒนาด้านการศึกษา ศาสนา การกีฬา อนุรักษ์ศิลปวัฒนธรรมประเพณีและภูมิปัญญาท้องถิ่นและพัฒนาการบริหารโดยใช้โรงเรียนเป็นฐานในการพัฒนาท้องถิ่น

๒.๒ แผนงานการศาสนาวัฒนธรรมและนันทนาการ

| ที่ | โครงการ | วัตถุประสงค์ | เป้าหมาย (ผลผลิตโครงการ) | งบประมาณ | | | | | ตัวชี้วัด (KPI) | ผลที่คาดว่าจะได้รับ | หน่วยงาน รับผิดชอบ หลัก |
|-----|--|---|--|---------------|---------------|---------------|---------------|---------------|---|--|-------------------------------|
| | | | | ๒๕๖๖ (บาท) | ๒๕๖๗ (บาท) | ๒๕๖๘ (บาท) | ๒๕๖๙ (บาท) | ๒๕๗๐ (บาท) | | | |
| ๑ | โครงการฝึกทักษะด้านกีฬา และส่งเสริมกิจกรรมนันทนาการสำหรับเด็กและเยาวชน | ๑. เพื่อพัฒนาความรู้ และทักษะด้านกีฬาให้กับเด็กและเยาวชนในเขตเทศบาล ๒. เพื่อสนับสนุนและส่งเสริมให้เด็กและเยาวชนใช้เวลาว่างให้เกิดประโยชน์ห่างไกลยาเสพติด | ๑. จัดฝึกอบรมเสริมทักษะความรู้ด้านกีฬาดังนี้ ๒. จัดกิจกรรมนันทนาการ | ๒๐๐,๐๐๐ | ๒๐๐,๐๐๐ | ๒๐๐,๐๐๐ | ๒๐๐,๐๐๐ | ๒๐๐,๐๐๐ | จำนวนเด็กและเยาวชนที่เข้าร่วมโครงการ | ๑. เด็กและเยาวชนมีความรู้และทักษะด้านกีฬาเพิ่มมากขึ้น ๒. เด็กและเยาวชนใช้เวลาว่างให้เกิดประโยชน์ ห่างไกลจากยาเสพติด | กองการศึกษา |
| ๒ | โครงการแข่งขันกีฬาระหว่างชุมชนในเขตเทศบาลเมืองสองพี่น้อง | เพื่อให้เยาวชนและประชาชนในชุมชนเขตเทศบาลได้แสดงถึงความสามารถด้านกีฬาและรู้จักใช้เวลาว่างให้เกิดประโยชน์ห่างไกลยาเสพติด | จัดการแข่งขันกีฬาดังนี้ ๑. กีฬาสากล ๒. กีฬาพื้นบ้าน | ๒๐๐,๐๐๐ | ๒๐๐,๐๐๐ | ๒๐๐,๐๐๐ | ๒๐๐,๐๐๐ | ๒๐๐,๐๐๐ | ร้อยละ ๗๐ ของเยาวชนและประชาชนได้เข้าร่วมการแข่งขันกีฬาตามความถนัดของตนเอง | เยาวชนและประชาชนในชุมชนเขตเทศบาลได้แสดงออกถึงความสามารถด้านกีฬาและรู้จักใช้เวลาว่างให้เกิดประโยชน์ห่างไกลยาเสพติด | กองการศึกษา |

รายละเอียดโครงการพัฒนา
แผนพัฒนาท้องถิ่น (พ.ศ. ๒๕๖๖ – ๒๕๗๐)
เทศบาลเมืองสองพี่น้อง

ภูมิ. ยุทธศาสตร์จังหวัดที่ ๒ การพัฒนาการท่องเที่ยวและการกีฬา เพื่อสร้างมูลค่าเพิ่มทางเศรษฐกิจ

รัฐ. ยุทธศาสตร์การพัฒนาขององค์กรปกครองส่วนท้องถิ่นในเขตจังหวัดที่ ๔ การขยายโอกาสและคุณภาพในการศึกษาทุกระดับให้ตรงความต้องการประชาชน

๒. ยุทธศาสตร์ที่ ๒ การพัฒนาด้านการศึกษา ศาสนา การกีฬา อนุรักษ์ศิลปวัฒนธรรมประเพณีและภูมิปัญญาท้องถิ่นและพัฒนาการบริหารโดยใช้โรงเรียนเป็นฐานในการพัฒนาท้องถิ่น

๒.๒ แผนงานการศาสนาวัฒนธรรมและนันทนาการ

| ที่ | โครงการ | วัตถุประสงค์ | เป้าหมาย (ผลผลิตโครงการ) | งบประมาณ | | | | | ตัวชี้วัด (KPI) | ผลที่คาดว่าจะได้รับ | หน่วยงาน รับผิดชอบ หลัก |
|-----|--|---|--|---------------|---------------|---------------|---------------|---------------|--|---|-------------------------------|
| | | | | ๒๕๖๖ (บาท) | ๒๕๖๗ (บาท) | ๒๕๖๘ (บาท) | ๒๕๖๙ (บาท) | ๒๕๗๐ (บาท) | | | |
| ๓ | โครงการส่ง ทีมนักกีฬา ไปเข้า แข่งขันกีฬา | เพื่อส่งเสริมและสนับสนุน นักกีฬาในเขตเทศบาล ได้เข้าร่วมการแข่งขันกีฬาตาม ความถนัดในระดับต่างๆ | ส่งนักกีฬาเข้าร่วมการ แข่งขันกีฬาในระดับ ต่างๆ ได้แก่ ฟุตบอล ฟุตซอล เซปักตะกร้อ แบดมินตัน เทเบิล เทนนิส เปตอง ฯลฯ | ๑๐๐,๐๐๐ | ๑๐๐,๐๐๐ | ๑๐๐,๐๐๐ | ๑๐๐,๐๐๐ | ๑๐๐,๐๐๐ | จำนวนครั้ง ที่ส่งนักกีฬา เข้าร่วม โครงการ แข่งขันกีฬา | นักกีฬาภายในเขต เทศบาลมีทักษะและ ประสบการณ์ในการ แข่งขันกีฬา ที่ถนัดมากขึ้น | กอง การศึกษา |
| ๔ | โครงการ แข่งขันกีฬา นักเรียน องค์กร ปกครอง ส่วนท้องถิ่น | ๑.เพื่อให้นักเรียนเทศบาลมี โอกาสแสดงความสามารถ ด้านกีฬา ๒.เพื่อจัดการแข่งขันกีฬา ภายในโรงเรียนสังกัดเทศบาล และคัดเลือกตัวแทนนักกีฬา ไปเข้าร่วมการแข่งขันกีฬา นักเรียนองค์กรปกครองส่วน ท้องถิ่นในระดับต่าง ๆ | ๑.จัดการแข่งขันกีฬา ระดับเทศบาล ๒.ส่งตัวแทนนักกีฬา ไปแข่งขันระดับภาค กลางและ ระดับประเทศ | ๑,๐๐๐,๐๐๐ | ๑,๐๐๐,๐๐๐ | ๑,๐๐๐,๐๐๐ | ๑,๐๐๐,๐๐๐ | ๑,๐๐๐,๐๐๐ | ร้อยละ ๙๐ ของนักเรียน โรงเรียน สังกัด เทศบาลได้ เข้าร่วม โครงการ | ๑.นักเรียนเทศบาลมี โอกาสแสดงความสามารถด้านกีฬา ตามความสนใจและ ความถนัด ๒.เทศบาลมีนักกีฬา เข้าร่วมการแข่งขัน กีฬาในระดับต่าง ๆ | กอง การศึกษา |

รายละเอียดโครงการพัฒนา
แผนพัฒนาท้องถิ่น (พ.ศ. ๒๕๖๖ - ๒๕๗๐)
เทศบาลเมืองสองพี่น้อง

ทท. ยุทธศาสตร์จังหวัดที่ ๔ การยกระดับคุณภาพชีวิตของประชาชน

ตต. ยุทธศาสตร์การพัฒนาขององค์กรปกครองส่วนท้องถิ่นในเขตจังหวัดที่ ๔ การขยายโอกาสและคุณภาพในการศึกษาทุกระดับให้ตรงความต้องการประชาชน

๒. ยุทธศาสตร์ที่ ๒ การพัฒนาด้านการศึกษา ศาสนา การกีฬา อนุรักษ์ศิลปวัฒนธรรมประเพณีและภูมิปัญญาท้องถิ่นและพัฒนาการบริหารโดยใช้โรงเรียนเป็นฐานในการพัฒนาท้องถิ่น

๒.๒ แผนงานการศาสนาวัฒนธรรมและนันทนาการ

| ที่ | โครงการ | วัตถุประสงค์ | เป้าหมาย (ผลผลิตโครงการ) | งบประมาณ | | | | | ตัวชี้วัด (KPI) | ผลที่คาดว่าจะได้รับ | หน่วยงาน รับผิดชอบ หลัก |
|-----|---|---|---|---------------|---------------|---------------|---------------|---------------|--|---|-------------------------------|
| | | | | ๒๕๖๖ (บาท) | ๒๕๖๗ (บาท) | ๒๕๖๘ (บาท) | ๒๕๖๙ (บาท) | ๒๕๗๐ (บาท) | | | |
| ๕ | โครงการจัดกิจกรรมเทศกาลส่งท้ายปีเก่าต้อนรับปีใหม่ | เพื่อจัดกิจกรรมในช่วงส่งท้ายปีเก่าและต้อนรับการขึ้นปีใหม่ | ๑. ตักบาตรข้าวสารอาหารแห้ง ๒. ทำบุญอาคารสำนักงาน ๓. จัดกิจกรรมส่งเสริมการท่องเที่ยว | ๖๐๐,๐๐๐ | ๖๐๐,๐๐๐ | ๖๐๐,๐๐๐ | ๖๐๐,๐๐๐ | ๖๐๐,๐๐๐ | จำนวนผู้เข้าร่วมกิจกรรมส่งท้ายปีเก่าต้อนรับปีใหม่ | ประชาชนได้ร่วมทำบุญตามประเพณีขึ้นปีใหม่สากล เพื่อเสริมสร้างความเป็นสิริมงคลให้กับชีวิต | กองการศึกษา |
| ๖ | โครงการงานวันเด็กแห่งชาติ | เพื่อจัดกิจกรรมส่งเสริมให้เด็กได้แสดงออกทางความรู้และความสามารถ | นักเรียนศูนย์พัฒนาเด็กเล็กโรงเรียนในสังกัดเทศบาลเด็ก เยาวชน และประชาชน | ๓๐๐,๐๐๐ | ๓๐๐,๐๐๐ | ๓๐๐,๐๐๐ | ๓๐๐,๐๐๐ | ๓๐๐,๐๐๐ | จำนวนผู้เข้าร่วมกิจกรรมงานวันเด็กแห่งชาติ | เด็กได้แสดงออกทางความรู้และความสามารถ | กองการศึกษา |
| ๗ | โครงการงานวันบวงสรวงสมเด็จพระนเรศวรมหาราช | เพื่อจัดพิธีน้อมรำลึกถึงสมเด็จพระนเรศวรมหาราชเนื่องในวันกองทัพไทย | จัดพิธีบวงสรวงสมเด็จพระนเรศวรมหาราช เนื่องในวันกองทัพไทย ในวันที่ ๑๘ มกราคมของทุกปี | ๑๕๐,๐๐๐ | ๑๕๐,๐๐๐ | ๑๕๐,๐๐๐ | ๑๕๐,๐๐๐ | ๑๕๐,๐๐๐ | จำนวนผู้เข้าร่วมพิธีงานวันบวงสรวงสมเด็จพระนเรศวรมหาราช | ประชาชนและหน่วยงานต่าง ๆ ได้ร่วมพิธีน้อมรำลึกถึงสมเด็จพระนเรศวรมหาราชเนื่องในวันกองทัพไทย | กองการศึกษา |

รายละเอียดโครงการพัฒนา
แผนพัฒนาท้องถิ่น (พ.ศ. ๒๕๖๖ - ๒๕๗๐)
เทศบาลเมืองสองพี่น้อง

ณ. ยุทธศาสตร์จังหวัดที่ ๔ การยกระดับคุณภาพชีวิตของประชาชน

ด. ยุทธศาสตร์การพัฒนาขององค์กรปกครองส่วนท้องถิ่นในเขตจังหวัดที่ ๔ การขยายโอกาสและคุณภาพในการศึกษาทุกระดับให้ตรงความต้องการประชาชน

๒. ยุทธศาสตร์ที่ ๒ การพัฒนาทางการศึกษา ศาสนา การกีฬา อนุรักษ์ศิลปวัฒนธรรมประเพณีและภูมิปัญญาท้องถิ่นและพัฒนาการบริหารโดยใช้โรงเรียนเป็นฐานในการพัฒนาท้องถิ่น

๒.๒ แผนงานการศาสนาวัฒนธรรมและนันทนาการ

| ที่ | โครงการ | วัตถุประสงค์ | เป้าหมาย (ผลผลิตโครงการ) | งบประมาณ | | | | | ตัวชี้วัด (KPI) | ผลที่คาดว่าจะได้รับ | หน่วยงาน รับผิดชอบ หลัก |
|-----|---|---|---|---------------|---------------|---------------|---------------|---------------|--|--|-------------------------------|
| | | | | ๒๕๖๖ (บาท) | ๒๕๖๗ (บาท) | ๒๕๖๘ (บาท) | ๒๕๖๙ (บาท) | ๒๕๗๐ (บาท) | | | |
| ๘ | โครงการงานประเพณี สงกรานต์ | เพื่อส่งเสริมและอนุรักษ์ ศิลปวัฒนธรรมประเพณี ไทยให้คงอยู่สืบไป | จัดกิจกรรมวันสงกรานต์ และวันผู้สูงอายุในเดือน เมษายน ของทุกปี | ๖๐๐,๐๐๐ | ๖๐๐,๐๐๐ | ๖๐๐,๐๐๐ | ๖๐๐,๐๐๐ | ๖๐๐,๐๐๐ | จำนวนผู้เข้าร่วม งานประเพณีวัน สงกรานต์ | ประชาชนเข้าร่วม กิจกรรมงาน ประเพณีสงกรานต์ และสืบสาน ประเพณี | กอง การศึกษา |
| ๙ | โครงการงานวันเฉลิม พระชนมพรรษา สมเด็จพระนางเจ้า สุทิดา พัชรสุธา พิมลลักษณ พระบรมราชินี ๓ มิถุนายน | เพื่อเทิดพระเกียรติและ แสดงความจงรักภักดีต่อ สถาบันพระมหากษัตริย์ | จัดกิจกรรมเฉลิมพระ เกียรติเนื่องในวันเฉลิม พระชนมพรรษาสมเด็จพระ นางเจ้าสุทิดา พัชรสุธาพิมลลักษณ พระบรมราชินี | ๕๐,๐๐๐ | ๕๐,๐๐๐ | ๕๐,๐๐๐ | ๕๐,๐๐๐ | ๕๐,๐๐๐ | จำนวน ประชาชน ผู้เข้าร่วม กิจกรรม เทิดพระเกียรติ | ประชาชนได้ร่วม แสดงความ จงรักภักดีต่อสถาบัน พระมหากษัตริย์ | กอง การศึกษา |

รายละเอียดโครงการพัฒนา
แผนพัฒนาท้องถิ่น (พ.ศ. ๒๕๖๖ – ๒๕๗๐)
เทศบาลเมืองสองพี่น้อง

ตต. ยุทธศาสตร์จังหวัดที่ ๔ การยกระดับคุณภาพชีวิตของประชาชน

ถถ. ยุทธศาสตร์การพัฒนาขององค์กรปกครองส่วนท้องถิ่นในเขตจังหวัดที่ ๔ การขยายโอกาสและคุณภาพในการศึกษาทุกระดับให้ตรงความต้องการประชาชน

๒. ยุทธศาสตร์ที่ ๒ การพัฒนาด้านการศึกษา ศาสนา การกีฬา อนุรักษ์ศิลปวัฒนธรรมประเพณีและภูมิปัญญาท้องถิ่นและพัฒนาการบริหารโดยใช้โรงเรียนเป็นฐานในการพัฒนาท้องถิ่น

๒.๒ แผนงานการศาสนาวัฒนธรรมและนันทนาการ

| ที่ | โครงการ | วัตถุประสงค์ | เป้าหมาย (ผลผลิตโครงการ) | งบประมาณ | | | | | ตัวชี้วัด (KPI) | ผลที่คาดว่าจะ ได้รับ | หน่วยงาน รับผิดชอบ หลัก |
|-----|--|---|---|---------------|---------------|---------------|---------------|---------------|--|--|-------------------------------|
| | | | | ๒๕๖๖ (บาท) | ๒๕๖๗ (บาท) | ๒๕๖๘ (บาท) | ๒๕๖๙ (บาท) | ๒๕๗๐ (บาท) | | | |
| ๑๐ | โครงการงานวันสถาปนาลูกเสือแห่งชาติ | เพื่อน้อมรำลึกในพระมหากรุณาธิคุณของพระบาทสมเด็จพระมงกุฎเกล้าเจ้าอยู่หัว พระผู้พระราชทานกำเนิดลูกเสือไทย | จัดกิจกรรมในวันสถาปนาลูกเสือแห่งชาติ วันที่ ๑ กรกฎาคมของทุกปี | ๑๕,๐๐๐ | ๑๕,๐๐๐ | ๑๕,๐๐๐ | ๑๕,๐๐๐ | ๑๕,๐๐๐ | จำนวนผู้บังคับบัญชา ลูกเสือและเนตรนารีสังกัดเทศบาลเมืองสองพี่น้องที่เข้าร่วมพิธี | ผู้บังคับบัญชา ลูกเสือและเนตรนารี สังกัดเทศบาลเมืองสองพี่น้องได้แสดงความจงรักภักดี | กองการศึกษา |
| ๑๑ | โครงการงานวันเฉลิมพระชนมพรรษา พระบาทสมเด็จพระปรเมนทรรามาธิบดีศรีสินทรมหาวชิราลงกรณฯ พระวชิรเกล้าเจ้าอยู่หัว ๒๘ กรกฎาคม | เพื่อเทิดพระเกียรติและแสดงความจงรักภักดีต่อสถาบันพระมหากษัตริย์ | เพื่อจัดกิจกรรมเฉลิมพระเกียรติเนื่องในวันเฉลิมพระชนมพรรษา พระบาทสมเด็จพระปรเมนทรรามาธิบดีศรีสินทรมหาวชิราลงกรณฯ พระวชิรเกล้าเจ้าอยู่หัว | ๕๐๐,๐๐๐ | ๕๐๐,๐๐๐ | ๕๐๐,๐๐๐ | ๕๐๐,๐๐๐ | ๕๐๐,๐๐๐ | จำนวนผู้เข้าร่วมกิจกรรมเทิดพระเกียรติ | ประชาชนได้ร่วมแสดงความจงรักภักดีต่อสถาบันพระมหากษัตริย์ | กองการศึกษา |

รายละเอียดโครงการพัฒนา
แผนพัฒนาท้องถิ่น (พ.ศ. ๒๕๖๖ - ๒๕๗๐)
เทศบาลเมืองสองพี่น้อง

ทท. ยุทธศาสตร์จังหวัดที่ ๔ การยกระดับคุณภาพชีวิตของประชาชน

จธ. ยุทธศาสตร์การพัฒนาขององค์กรปกครองส่วนท้องถิ่นในเขตจังหวัดที่ ๔ การขยายโอกาสและคุณภาพในการศึกษาทุกระดับให้ตรงความต้องการประชาชน

๒. ยุทธศาสตร์ที่ ๒ การพัฒนาด้านการศึกษา ศาสนา การกีฬา อนุรักษ์ศิลปวัฒนธรรมประเพณีและภูมิปัญญาท้องถิ่นและพัฒนาการบริหารโดยใช้โรงเรียนเป็นฐานในการพัฒนาท้องถิ่น

๒.๒ แผนงานการศาสนาวัฒนธรรมและนันทนาการ

| ที่ | โครงการ | วัตถุประสงค์ | เป้าหมาย (ผลผลิตโครงการ) | งบประมาณ | | | | | ตัวชี้วัด (KPI) | ผลที่คาดว่าจะได้รับ | หน่วยงาน รับผิดชอบ หลัก |
|-----|---|---|--|---------------|---------------|---------------|---------------|---------------|--------------------------------|--|-------------------------------|
| | | | | ๒๕๖๖ (บาท) | ๒๕๖๗ (บาท) | ๒๕๖๘ (บาท) | ๒๕๖๙ (บาท) | ๒๕๗๐ (บาท) | | | |
| ๑๒ | โครงการงานวันเฉลิมพระชนมพรรษาสมเด็จพระบรมราชชนนีพันปีหลวง ๑๒ สิงหาคม (วันแม่แห่งชาติ) | เพื่อเทิดพระเกียรติและแสดงความจงรักภักดีต่อสถาบันพระมหากษัตริย์ | จัดกิจกรรมเฉลิมพระชนมพรรษาสมเด็จพระบรมราชชนนีพันปีหลวง ๑๒ สิงหาคม | ๑๐๐,๐๐๐ | ๑๐๐,๐๐๐ | ๑๐๐,๐๐๐ | ๑๐๐,๐๐๐ | ๑๐๐,๐๐๐ | จำนวนประชาชนที่เข้าร่วมกิจกรรม | ประชาชนได้ร่วมแสดงความจงรักภักดีต่อสถาบันพระมหากษัตริย์ | กองการศึกษา |
| ๑๓ | โครงการงานวันคล้ายวันสวรรคตของพระบาทสมเด็จพระบรมชนกาธิเบศร มหาภูมิพลอดุลยเดชมหาราชบรมนาถบพิตร ๑๓ ตุลาคม | เพื่อแสดงออกซึ่งความจงรักภักดีและน้อมรำลึกในพระมหากรุณาธิคุณ | จัดกิจกรรมน้อมรำลึกในพระมหากรุณาธิคุณเนื่องในวันคล้ายวันสวรรคตของพระบาทสมเด็จพระบรมชนกาธิเบศร มหาภูมิพลอดุลยเดชมหาราชบรมนาถบพิตร ๑๓ ตุลาคม | ๕๐,๐๐๐ | ๕๐,๐๐๐ | ๕๐,๐๐๐ | ๕๐,๐๐๐ | ๕๐,๐๐๐ | จำนวนประชาชนที่เข้าร่วมกิจกรรม | ประชาชนได้ร่วมแสดงความจงรักภักดีและน้อมรำลึกในพระมหากรุณาธิคุณของพระองค์ | กองการศึกษา |

รายละเอียดโครงการพัฒนา
แผนพัฒนาท้องถิ่น (พ.ศ. ๒๕๖๖ - ๒๕๗๐)
เทศบาลเมืองสองพี่น้อง

นน.ยุทธศาสตร์จังหวัดที่ ๔ การยกระดับคุณภาพชีวิตของประชาชน

บบ.ยุทธศาสตร์การพัฒนาขององค์กรปกครองส่วนท้องถิ่นในเขตจังหวัดที่ ๔ การขยายโอกาสและคุณภาพในการศึกษาทุกระดับให้ตรงความต้องการประชาชน

๒. ยุทธศาสตร์ที่ ๒ การพัฒนาด้านการศึกษา ศาสนา การกีฬา อนุรักษ์ศิลปวัฒนธรรมประเพณีและภูมิปัญญาท้องถิ่นและพัฒนาการบริหารโดยใช้โรงเรียนเป็นฐานในการพัฒนาท้องถิ่น

๒.๒ แผนงานการศาสนาวัฒนธรรมและนันทนาการ

| ที่ | โครงการ | วัตถุประสงค์ | เป้าหมาย (ผลผลิตโครงการ) | งบประมาณ | | | | | ตัวชี้วัด (KPI) | ผลที่คาดว่าจะได้รับ | หน่วยงานรับผิดชอบหลัก |
|-----|--|--|--|---------------|---------------|---------------|---------------|---------------|--------------------------------|--|-----------------------|
| | | | | ๒๕๖๖ (บาท) | ๒๕๖๗ (บาท) | ๒๕๖๘ (บาท) | ๒๕๖๙ (บาท) | ๒๕๗๐ (บาท) | | | |
| ๑๔ | โครงการงานวันลอยกระทง | เพื่ออนุรักษ์วัฒนธรรมและประเพณีอันดีงามแก่ประชาชนในอำเภอสองพี่น้อง | ประชาสัมพันธ์และจัดกิจกรรมร่วมกับวัดอัมพวัน | ๓๐๐,๐๐๐ | ๓๐๐,๐๐๐ | ๓๐๐,๐๐๐ | ๓๐๐,๐๐๐ | ๓๐๐,๐๐๐ | จำนวนผู้เข้าร่วมงานวันลอยกระทง | ประชาชนเข้าร่วมกิจกรรมงานวันลอยกระทงและสืบสานประเพณี | กองการศึกษา |
| ๑๕ | โครงการงานวันคล้ายวันพระบรมราชสมภพของพระบาทสมเด็จพระบรมชนกาธิเบศรมหาภูมิพลอดุลยเดชมหาราชบรมนาถบพิตร ๕ ธันวาคม (วันพ่อแห่งชาติ) | เพื่อแสดงออกซึ่งความจงรักภักดีและน้อมรำลึกในพระมหากรุณาธิคุณ | จัดกิจกรรมเนื่องในวันคล้ายวันพระบรมราชสมภพของพระบาทสมเด็จพระบรมชนกาธิเบศรมหาภูมิพลอดุลยเดชมหาราชบรมนาถบพิตร วันชาติและวันพ่อแห่งชาติ ๕ ธันวาคม | ๒๐๐,๐๐๐ | ๒๐๐,๐๐๐ | ๒๐๐,๐๐๐ | ๒๐๐,๐๐๐ | ๒๐๐,๐๐๐ | ประชาชนที่เข้าร่วมกิจกรรม | ประชาชนได้ร่วมแสดงความจงรักภักดีและน้อมรำลึกในพระมหากรุณาธิคุณของพระองค์ | กองการศึกษา |
| รวม | ๑๕ โครงการ | - | - | ๕,๓๖๕,๐๐๐ | ๕,๓๖๕,๐๐๐ | ๕,๓๖๕,๐๐๐ | ๕,๓๖๕,๐๐๐ | ๕,๓๖๕,๐๐๐ | - | - | - |

รายละเอียดโครงการพัฒนา
แผนพัฒนาท้องถิ่น (พ.ศ. ๒๕๖๖ - ๒๕๗๐)
เทศบาลเมืองสองพี่น้อง

ปป. ยุทธศาสตร์จังหวัดที่ ๔ การยกระดับคุณภาพชีวิตของประชาชน

ผผ. ยุทธศาสตร์การพัฒนาขององค์กรปกครองส่วนท้องถิ่นในเขตจังหวัดที่ ๔ การขยายโอกาสและคุณภาพในการศึกษาทุกระดับให้ตรงความต้องการประชาชน

๒. ยุทธศาสตร์ที่ ๒ การพัฒนาด้านการศึกษา ศาสนา การกีฬา อนุรักษ์ศิลปวัฒนธรรมประเพณีและภูมิปัญญาท้องถิ่นและพัฒนาการบริหารโดยใช้โรงเรียนเป็นฐานในการพัฒนาท้องถิ่น

๒.๓ แผนงานอุตสาหกรรมและการโยธา

| ที่ | โครงการ | วัตถุประสงค์ | เป้าหมาย (ผลผลิตโครงการ) | งบประมาณ | | | | | ตัวชี้วัด (KPI) | ผลที่คาดว่าจะ ได้รับ | หน่วยงาน รับผิดชอบ หลัก |
|-----|--|---|--|---------------|---------------|---------------|---------------|---------------|--|-------------------------------------|-------------------------------|
| | | | | ๒๕๖๖ (บาท) | ๒๕๖๗ (บาท) | ๒๕๖๘ (บาท) | ๒๕๖๙ (บาท) | ๒๕๗๐ (บาท) | | | |
| ๑ | โครงการปรับปรุงทาสีอาคารเรียนโรงเรียนเทศบาล ๑ ตลาดบางลี่ | เพื่อให้อาคารเรียนมีสภาพที่ดีขึ้นเหมาะสมและสวยงาม | ปรับปรุงทาสีภายนอกอาคารเรียนดังนี้ ๑.อาคาร ๑ ขนาดกว้าง ๒๕ เมตร ยาว ๔๙ เมตร ๒.อาคาร ๒ ขนาดกว้าง ๑๐.๕๐ เมตร ยาว ๓๖.๐๐ เมตร ๓.อาคาร ๓ ขนาดกว้าง ๑๐.๕๐ เมตร ยาว ๒๐.๐๐ เมตร ๔.อาคาร ๔ ขนาด กว้าง ๑๐.๕๐ เมตร ยาว ๓๖.๐๐ เมตร รายละเอียดตามแบบแปลนเทศบาลกำหนด | ๘๐๐,๐๐๐ | ๘๐๐,๐๐๐ | ๘๐๐,๐๐๐ | ๘๐๐,๐๐๐ | ๘๐๐,๐๐๐ | อาคารเรียนโรงเรียนเทศบาล ๑ ตลาดบางลี่ได้รับการทาสีใหม่ | โรงเรียนมีสภาพแวดล้อมที่ดีและสวยงาม | กองการศึกษา (ร.ร.ท.๑) |

รายละเอียดโครงการพัฒนา
แผนพัฒนาท้องถิ่น (พ.ศ. ๒๕๖๖ - ๒๕๗๐)
เทศบาลเมืองสองพี่น้อง

ผผ. ยุทธศาสตร์จังหวัดที่ ๔ การยกระดับคุณภาพชีวิตของประชาชน

พพ. ยุทธศาสตร์การพัฒนาขององค์กรปกครองส่วนท้องถิ่นในเขตจังหวัดที่ ๔ การขยายโอกาสและคุณภาพในการศึกษาทุกระดับให้ตรงความต้องการประชาชน

๒. ยุทธศาสตร์ที่ ๒ การพัฒนาด้านการศึกษา ศาสนา การกีฬา อนุรักษ์ศิลปวัฒนธรรมประเพณีและภูมิปัญญาท้องถิ่นและพัฒนาการบริหารโดยใช้โรงเรียนเป็นฐานในการพัฒนาท้องถิ่น

๒.๓ แผนงานอุตสาหกรรมและการโยธา

| ที่ | โครงการ | วัตถุประสงค์ | เป้าหมาย (ผลผลิตโครงการ) | งบประมาณ | | | | | ตัวชี้วัด (KPI) | ผลที่คาดว่าจะ ได้รับ | หน่วยงาน รับผิดชอบ หลัก |
|-----|--|---|---|----------------------------|----------------------------|----------------------------|----------------------------|----------------------------|--|--|-------------------------------|
| | | | | ๒๕๖๖ (บาท) | ๒๕๖๗ (บาท) | ๒๕๖๘ (บาท) | ๒๕๖๙ (บาท) | ๒๕๗๐ (บาท) | | | |
| ๒ | โครงการ ก่อสร้าง อาคารเรียน | เพื่อให้โรงเรียนมีอาคารเรียนสำหรับใช้ในการจัดการเรียนการสอนรองรับการขยายชั้นเรียนในระดับประถมศึกษาที่ได้มาตรฐาน | ก่อสร้างอาคารเรียน คสล. ๔ ชั้น ๑๒ ห้องเรียน บริเวณโรงเรียนเทศบาล ๒ อำนวยวิทย์ รายละเอียดตามแบบแปลน ศน.ศท. ๔/๑๒ | ๘,๐๐๐,๐๐๐ (เงินอุดหนุน) | ๘,๐๐๐,๐๐๐ (เงินอุดหนุน) | ๘,๐๐๐,๐๐๐ (เงินอุดหนุน) | ๘,๐๐๐,๐๐๐ (เงินอุดหนุน) | ๘,๐๐๐,๐๐๐ (เงินอุดหนุน) | อาคารเรียน จำนวน ๑ หลัง | โรงเรียนมี อาคารเรียน เพียงพอต่อการ ขยายชั้นเรียน | กอง การศึกษา (ร.ร.ท.๒) |
| ๓ | โครงการ ก่อสร้าง ห้องน้ำ นักเรียน โรงเรียน เทศบาล ๓ | เพื่อให้โรงเรียนมีจำนวนห้องน้ำเพียงพอและอำนวยความสะดวกให้กับครู นักเรียน ผู้ปกครองและผู้ที่มาติดต่อราชการ | ก่อสร้างห้องน้ำ จำนวน ๕ ห้อง แต่ละห้องมีขนาดกว้าง ๑.๖๐ เมตร ยาว ๒.๐๐ เมตร สูงไม่น้อยกว่า ๒.๐๐ เมตร หรือพื้นที่โดยรวมไม่น้อยกว่า ๑๖.๐๐ ตารางเมตร รายละเอียดตามแบบแปลนเทศบาลกำหนด | ๒๘๐,๐๐๐ | ๒๘๐,๐๐๐ | ๒๘๐,๐๐๐ | ๒๘๐,๐๐๐ | ๒๘๐,๐๐๐ | โรงเรียน เทศบาล ๓ มีห้องน้ำ เพิ่มขึ้น | ครู นักเรียน ผู้ปกครองและผู้ มาติดต่อ ราชการได้รับ ความสะดวกใน การใช้บริการ ห้องน้ำของ โรงเรียน | กอง การศึกษา (ร.ร.ท.๓) |

รายละเอียดโครงการพัฒนา
แผนพัฒนาท้องถิ่น (พ.ศ. ๒๕๖๖ - ๒๕๗๐)
เทศบาลเมืองสองพี่น้อง

พ.พ.ยุทธศาสตร์จังหวัดที่ ๔ การยกระดับคุณภาพชีวิตของประชาชน

ภ.ภ.ยุทธศาสตร์การพัฒนาขององค์กรปกครองส่วนท้องถิ่นในเขตจังหวัดที่ ๔ การขยายโอกาสและคุณภาพในการศึกษาทุกระดับให้ตรงความต้องการประชาชน

๒. ยุทธศาสตร์ที่ ๒ การพัฒนาด้านการศึกษา ศาสนา การกีฬา อนุรักษ์ศิลปวัฒนธรรมประเพณีและภูมิปัญญาท้องถิ่นและพัฒนาการบริหารโดยใช้โรงเรียนเป็นฐานในการพัฒนาท้องถิ่น

๒.๓ แผนงานอุตสาหกรรมและการโยธา

| ที่ | โครงการ | วัตถุประสงค์ | เป้าหมาย (ผลผลิตโครงการ) | งบประมาณ | | | | | ตัวชี้วัด (KPI) | ผลที่คาดว่าจะ ได้รับ | หน่วยงาน รับผิดชอบ หลัก |
|-----|---|--|--|---------------|---------------|---------------|---------------|---------------|---|--|-------------------------------|
| | | | | ๒๕๖๖ (บาท) | ๒๕๖๗ (บาท) | ๒๕๖๘ (บาท) | ๒๕๖๙ (บาท) | ๒๕๗๐ (บาท) | | | |
| ๔ | โครงการปรับปรุงก่อสร้างยกระดับพื้นสนามกีฬาใต้โครงหลังคา | เพื่อให้โรงเรียนมีสนามที่ได้มาตรฐานและพร้อมสำหรับการจัดกิจกรรมต่างๆ | ปรับปรุงก่อสร้างยกระดับพื้นสนามกีฬาใต้โครงหลังคาโดยก่อสร้างพื้นคอนกรีต กว้าง ๒๔.๐๐ เมตร ยาว ๓๔.๐๐ เมตร หนา ๐.๑๐ เมตร (๑๐ ซม.) ขนาดไม่น้อยกว่า ๘๑๖ ตารางเมตร พร้อมทาสีอีพ็อกซี่ รายละเอียดตามแบบแปลนเทศบาลกำหนด | ๗๕๐,๐๐๐ | ๗๕๐,๐๐๐ | ๗๕๐,๐๐๐ | ๗๕๐,๐๐๐ | ๗๕๐,๐๐๐ | พื้นสนามกีฬาใต้โครงหลังคาได้รับการยกระดับพื้นสนาม | ครูและนักเรียนได้ใช้สนามกีฬาในการทำกิจกรรมต่างๆ | กองการศึกษา (ร.ร.ท.๓) |
| ๕ | โครงการก่อสร้างเวทีพร้อมห้องควบคุมเสียง | เพื่อให้โรงเรียนมีห้องสำหรับการประชาสัมพันธ์และเวทีสำหรับการจัดกิจกรรม | ก่อสร้างเวทีขนาดกว้าง ๑๒.๐๐ เมตร ลึก ๖.๐๐ เมตร สูง ๐.๙๐ เมตร (๙๐ ซม.) พร้อมห้องควบคุมเสียงขนาด กว้าง ๓ เมตร ยาว ๓.๕ เมตร สูง ๒.๘ เมตร สูงจากพื้น ๐.๙ เมตร รายละเอียดตามแบบแปลนเทศบาลกำหนด | ๓๕๐,๐๐๐ | ๓๕๐,๐๐๐ | ๓๕๐,๐๐๐ | ๓๕๐,๐๐๐ | ๓๕๐,๐๐๐ | โรงเรียนมีเวทีและห้องควบคุมเสียง | ครูและนักเรียนมีพื้นที่สำหรับการประชาสัมพันธ์และการจัดกิจกรรมต่างๆ | กองการศึกษา (ร.ร.ท.๓) |

รายละเอียดโครงการพัฒนา
แผนพัฒนาท้องถิ่น (พ.ศ. ๒๕๖๖ - ๒๕๗๐)
เทศบาลเมืองสองพี่น้อง

มม. ยุทธศาสตร์จังหวัดที่ ๔ การยกระดับคุณภาพชีวิตของประชาชน

ยย. ยุทธศาสตร์การพัฒนาขององค์กรปกครองส่วนท้องถิ่นในเขตจังหวัดที่ ๔ การขยายโอกาสและคุณภาพในการศึกษาทุกระดับให้ตรงความต้องการประชาชน

๒. ยุทธศาสตร์ที่ ๒ การพัฒนาด้านการศึกษา ศาสนา การกีฬา อนุรักษ์ศิลปวัฒนธรรมประเพณีและภูมิปัญญาท้องถิ่นและพัฒนาการบริหารโดยใช้โรงเรียนเป็นฐานในการพัฒนาท้องถิ่น

๒.๓ แผนงานอุตสาหกรรมและการโยธา

| ที่ | โครงการ | วัตถุประสงค์ | เป้าหมาย (ผลผลิตโครงการ) | งบประมาณ | | | | | ตัวชี้วัด (KPI) | ผลที่คาดว่าจะ ได้รับ | หน่วยงาน รับผิดชอบ หลัก |
|-----|--|--|---|---------------|---------------|---------------|---------------|---------------|---|--|-------------------------------|
| | | | | ๒๕๖๖ (บาท) | ๒๕๖๗ (บาท) | ๒๕๖๘ (บาท) | ๒๕๖๙ (บาท) | ๒๕๗๐ (บาท) | | | |
| ๖ | โครงการปรับปรุงพื้นที่ดินสนามฟุตบอลโรงเรียนเทศบาล ๔ วัดโพธิ์อ้น | เพื่อปรับปรุงภูมิทัศน์สนามฟุตบอลของโรงเรียนให้สวยงามสามารถใช้เล่นกีฬาฟุตบอลและจัดกิจกรรมต่าง ๆ ของโรงเรียน | ถมดินปรับพื้นสนามและปลูกหญ้าบริเวณสนามฟุตบอล ขนาดกว้าง ๒๙.๓๐ เมตร ยาว ๖๖.๐๐ เมตร หรือพื้นที่โดยรวมไม่น้อยกว่า ๑,๙๓๓.๘๐ ตารางเมตร จำนวน ๑ แห่ง รายละเอียดตามแบบแปลนเทศบาลกำหนด | ๑๒๐,๐๐๐ | ๑๒๐,๐๐๐ | ๑๒๐,๐๐๐ | ๑๒๐,๐๐๐ | ๑๒๐,๐๐๐ | สนามฟุตบอลโรงเรียนเทศบาล ๔ จำนวน ๑ แห่ง | สนามฟุตบอลมีภูมิทัศน์ที่สวยงามสามารถใช้เล่นกีฬาฟุตบอลและจัดกิจกรรมต่าง ๆ ของโรงเรียน | กองการศึกษา (ร.ร.ท.๔) |
| ๗ | โครงการก่อสร้างพื้นที่คอนกรีตลานข้างสนามฟุตบอลโรงเรียนเทศบาล ๕ วัดศรีสำราญ | เพื่อปรับปรุงภูมิทัศน์ทำให้เกิดความสวยงามสะอาดเป็นระเบียบเรียบร้อยพร้อมทั้งแก้ไขปัญหา น้ำขังบริเวณพื้นดิน | ก่อสร้างพื้นคอนกรีต พื้นที่ไม่น้อยกว่า ๒๒๑ ตารางเมตร มีความหนาไม่น้อยกว่า ๒๐ เซนติเมตร รายละเอียดตามแบบแปลนเทศบาลกำหนด | ๑๒๐,๐๐๐ | ๑๒๐,๐๐๐ | ๑๒๐,๐๐๐ | ๑๒๐,๐๐๐ | ๑๒๐,๐๐๐ | พื้นคอนกรีตขนาดไม่น้อยกว่า ๒๒๑ ตร.ม. | ภูมิทัศน์ของโรงเรียนเทศบาล ๕ วัดศรีสำราญ มีความสะอาดเป็นระเบียบเรียบร้อย | กองการศึกษา (ร.ร.ท.๕) |

รายละเอียดโครงการพัฒนา
แผนพัฒนาท้องถิ่น (พ.ศ. ๒๕๖๖ - ๒๕๗๐)
เทศบาลเมืองสองพี่น้อง

ร.ร. ยุทธศาสตร์จังหวัดที่ ๔ การยกระดับคุณภาพชีวิตของประชาชน

ล.ล. ยุทธศาสตร์การพัฒนาขององค์กรปกครองส่วนท้องถิ่นในเขตจังหวัดที่ ๔ การขยายโอกาสและคุณภาพในการศึกษาทุกระดับให้ตรงความต้องการประชาชน

๒. ยุทธศาสตร์ที่ ๒ การพัฒนาด้านการศึกษา ศาสนา การกีฬา อนุรักษ์ศิลปวัฒนธรรมประเพณีและภูมิปัญญาท้องถิ่นและพัฒนาการบริหารโดยใช้โรงเรียนเป็นฐานในการพัฒนาท้องถิ่น

๒.๓ แผนงานอุตสาหกรรมและการโยธา

| ที่ | โครงการ | วัตถุประสงค์ | เป้าหมาย (ผลผลิตโครงการ) | งบประมาณ | | | | | ตัวชี้วัด (KPI) | ผลที่คาดว่าจะ ได้รับ | หน่วยงาน รับผิดชอบ หลัก |
|-----|--|--|---|---------------|---------------|---------------|---------------|---------------|-------------------------------------|--|-------------------------------|
| | | | | ๒๕๖๖ (บาท) | ๒๕๖๗ (บาท) | ๒๕๖๘ (บาท) | ๒๕๖๙ (บาท) | ๒๕๗๐ (บาท) | | | |
| ๘ | โครงการก่อสร้าง ห้องเรียนธรรมชาติ | เพื่อก่อสร้างห้องเรียน สำหรับกิจกรรมการ เรียนการสอนธรรมชาติ | ก่อสร้างห้องเรียนธรรมชาติ กว้าง ๕.๐๐ เมตร ยาว ๑๒.๕๐ เมตร โดยมีพื้นที่ไม่ น้อยกว่า ๖๒.๕๐ ตารางเมตร รายละเอียดตามแบบแปลน เทศบาลกำหนด | ๓๐๐,๐๐๐ | ๓๐๐,๐๐๐ | ๓๐๐,๐๐๐ | ๓๐๐,๐๐๐ | ๓๐๐,๐๐๐ | ห้องเรียนธรรมชาติ จำนวน ๑ ห้อง | นักเรียนได้มี ห้องเรียนธรรมชาติ เพื่อฝึกปฏิบัติ พัฒนาจิตและ เรียนคุณธรรม จริยธรรม | กอง การศึกษา (ร.ร.ท.๖) |
| ๙ | โครงการทาสี อาคารเรียนศูนย์ พัฒนาเด็กเล็ก เทศบาลเมือง สองพี่น้อง | เพื่อให้อาคารเรียนของ ศูนย์พัฒนาเด็กเล็กฯ สวยงาม น่าเรียนมาก ยิ่งขึ้น | ทาสีอาคารเรียนทั้งภายในและ ภายนอก | ๒๕๐,๐๐๐ | ๒๕๐,๐๐๐ | ๒๕๐,๐๐๐ | ๒๕๐,๐๐๐ | ๒๕๐,๐๐๐ | อาคารเรียน ได้รับการ ทาสีใหม่ | อาคารเรียนศูนย์ พัฒนาเด็กเล็กฯ สวยงาม น่าเรียน | กอง การศึกษา (ศพด.) |

รายละเอียดโครงการพัฒนา
แผนพัฒนาท้องถิ่น (พ.ศ. ๒๕๖๖ - ๒๕๗๐)
เทศบาลเมืองสองพี่น้อง

ว. ยุทธศาสตร์จังหวัดที่ ๔ การยกระดับคุณภาพชีวิตของประชาชน

ศศ. ยุทธศาสตร์การพัฒนาขององค์กรปกครองส่วนท้องถิ่นในเขตจังหวัดที่ ๔ การขยายโอกาสและคุณภาพในการศึกษาทุกระดับให้ตรงความต้องการประชาชน

๒. ยุทธศาสตร์ที่ ๒ การพัฒนาด้านการศึกษา ศาสนา การกีฬา อนุรักษ์ศิลปวัฒนธรรมประเพณีและภูมิปัญญาท้องถิ่นและพัฒนาการบริหารโดยใช้โรงเรียนเป็นฐานในการพัฒนาท้องถิ่น

๒.๓ แผนงานอุตสาหกรรมและการโยธา

| ที่ | โครงการ | วัตถุประสงค์ | เป้าหมาย (ผลผลิตโครงการ) | งบประมาณ | | | | | ตัวชี้วัด (KPI) | ผลที่คาดว่าจะได้รับ | หน่วยงาน รับผิดชอบหลัก |
|-----|--|---|--|---------------|---------------|---------------|---------------|---------------|--|---|---------------------------|
| | | | | ๒๕๖๖ (บาท) | ๒๕๖๗ (บาท) | ๒๕๖๘ (บาท) | ๒๕๖๙ (บาท) | ๒๕๗๐ (บาท) | | | |
| ๑๐ | โครงการปรับปรุง ปูพื้นกระเบื้องใน ห้องเรียน ศูนย์พัฒนาเด็ก เล็กเทศบาลเมือง สองพี่น้อง | เพื่อปรับปรุงพื้นที่ ห้องเรียนศูนย์พัฒนา เด็กเล็กฯ ให้นำเรียน และสะดวกในการทำ ความสะอาด | ปูพื้นกระเบื้องใหม่ ในห้องเรียน จำนวน ๙ ห้อง | ๓๕๐,๐๐๐ | ๓๕๐,๐๐๐ | ๓๕๐,๐๐๐ | ๓๕๐,๐๐๐ | ๓๕๐,๐๐๐ | ห้องเรียน ได้รับการปูพื้น กระเบื้องใหม่ ทั้งหมด ๙ ห้อง | พื้นที่ ห้องเรียน ศูนย์พัฒนา เด็กเล็กฯ นำเรียน คงทน ถาวร | กอง การศึกษา (ศพด.) |
| รวม | ๑๐ โครงการ | - | - | ๑๑,๓๒๐,๐๐๐ | ๑๑,๓๒๐,๐๐๐ | ๑๑,๓๒๐,๐๐๐ | ๑๑,๓๒๐,๐๐๐ | ๑๑,๓๒๐,๐๐๐ | - | - | - |

รายละเอียดโครงการพัฒนา
แผนพัฒนาท้องถิ่น (พ.ศ. ๒๕๖๖ - ๒๕๗๐)
เทศบาลเมืองสองพี่น้อง

๒๒. ยุทธศาสตร์จังหวัดที่ ๓ การส่งเสริมคุณภาพสิ่งแวดล้อมควบคู่การอนุรักษ์ทรัพยากรธรรมชาติสู่ความยั่งยืน

๒๓. ยุทธศาสตร์การพัฒนาขององค์กรปกครองส่วนท้องถิ่นในเขตจังหวัดที่ ๕ การส่งเสริมคุณภาพสิ่งแวดล้อมควบคู่การอนุรักษ์ทรัพยากรธรรมชาติสู่ความยั่งยืน

๓. ยุทธศาสตร์ที่ ๓ การพัฒนาด้านเศรษฐกิจชุมชน การท่องเที่ยวการอนุรักษ์ และฟื้นฟูทรัพยากรธรรมชาติและสิ่งแวดล้อม

๓.๑ แผนงานบริหารงานทั่วไป

| ที่ | โครงการ | วัตถุประสงค์ | เป้าหมาย (ผลผลิตโครงการ) | งบประมาณ | | | | | ตัวชี้วัด (KPI) | ผลที่คาดว่าจะ ได้รับ | หน่วยงาน รับผิดชอบ หลัก |
|-----|---|--|---|---------------|---------------|---------------|---------------|---------------|--------------------|--|-------------------------------|
| | | | | ๒๕๖๖ (บาท) | ๒๕๖๗ (บาท) | ๒๕๖๘ (บาท) | ๒๕๖๙ (บาท) | ๒๕๗๐ (บาท) | | | |
| ๑ | โครงการขุดลอก หนองจะเข้ (ชุมชนบางลี่เล็ก) | ขุดลอกที่สาธารณะ หนองจะเข้เพื่อใช้เป็น แหล่งกักเก็บน้ำไว้ใช้ เพื่อแก้ปัญหาภัยแล้ง | ขุดลอกดินขนาดลึกเฉลี่ย ๔.๕๐ ม. จากระดับผิว ถนนข้างเคียง โดยมีพื้นที่ ปากบ่อโดยรวม ๑๔,๗๕๐.๐๐ ตร.ม. พื้นที่ กันบ่อโดยรวม ๗,๐๐๕.๐๐ ตร.ม. ปริมาตรกักเก็บน้ำ ๓๔,๐๐๐ ลูกบาศก์เมตร รายละเอียดตามแบบ แปลนที่กำหนด | ๑,๔๐๐,๐๐๐ | ๑,๔๐๐,๐๐๐ | ๑,๔๐๐,๐๐๐ | ๑,๔๐๐,๐๐๐ | ๑,๔๐๐,๐๐๐ | จำนวน ๑ แห่ง | มีแหล่งน้ำใช้เมื่อ เกิดปัญหาภัยแล้ง | สำนักปลัดฯ |

รายละเอียดโครงการพัฒนา
แผนพัฒนาท้องถิ่น (พ.ศ. ๒๕๖๖ - ๒๕๗๐)
เทศบาลเมืองสองพี่น้อง

หท. ยุทธศาสตร์จังหวัดที่ ๓ การส่งเสริมคุณภาพสิ่งแวดล้อมควบคู่การอนุรักษ์ทรัพยากรธรรมชาติสู่ความยั่งยืน

พพ. ยุทธศาสตร์การพัฒนาขององค์กรปกครองส่วนท้องถิ่นในเขตจังหวัดที่ ๕ การส่งเสริมคุณภาพสิ่งแวดล้อมควบคู่การอนุรักษ์ทรัพยากรธรรมชาติสู่ความยั่งยืน

๓. ยุทธศาสตร์ที่ ๓ การพัฒนาด้านเศรษฐกิจชุมชน การท่องเที่ยวการอนุรักษ์ และฟื้นฟูทรัพยากรธรรมชาติและสิ่งแวดล้อม

๓.๑ แผนงานบริหารงานทั่วไป

| ที่ | โครงการ | วัตถุประสงค์ | เป้าหมาย (ผลผลิตโครงการ) | งบประมาณ | | | | | ตัวชี้วัด (KPI) | ผลที่คาดว่าจะได้รับ | หน่วยงาน รับผิดชอบ หลัก |
|-----|---|--|---|---------------|---------------|---------------|---------------|---------------|--------------------|--|-------------------------------|
| | | | | ๒๕๖๖ (บาท) | ๒๕๖๗ (บาท) | ๒๕๖๘ (บาท) | ๒๕๖๙ (บาท) | ๒๕๗๐ (บาท) | | | |
| ๒ | โครงการพัฒนาแหล่งน้ำสาธารณะลำรางกะเว็ด (ชุมชนบางใหญ่) | เพื่อบำรุงรักษาและฟื้นฟูแหล่งน้ำสำหรับใช้ในการอุปโภคบริโภค และด้านการเกษตร รวมทั้งเป็นแหล่งน้ำสำรองในช่วงฤดูแล้ง | จ้างเหมาขุดลอกลำรางกะเว็ด โดยทำการกำจัดวัชพืช พร้อมขุดลอกดินเลนที่ตื้นเขิน ลึกไม่น้อยกว่า ๑.๕๐ เมตร ยาวประมาณ ๒๐๐.๐๐ เมตร กว้างประมาณ ๑๐.๐๐ เมตร รายละเอียดตาม แบบแปลนที่เทศบาลกำหนด พิกัด ๑๔ ๑๓' ๑๕" N ๑๐๐ ๐๒' ๔๘" E | ๑,๐๐๐,๐๐๐ | ๑,๐๐๐,๐๐๐ | ๑,๐๐๐,๐๐๐ | ๑,๐๐๐,๐๐๐ | ๑,๐๐๐,๐๐๐ | จำนวน ๑ แห่ง | ประชาชนมีแหล่งน้ำสำหรับใช้ในการอุปโภคบริโภค และใช้ในการเกษตรกรรม รวมทั้งเป็นแหล่งน้ำสำรองในช่วงฤดูแล้ง | สำนักปลัดฯ |
| รวม | ๒ โครงการ | - | - | ๒,๔๐๐,๐๐๐ | ๒,๔๐๐,๐๐๐ | ๒,๔๐๐,๐๐๐ | ๒,๔๐๐,๐๐๐ | ๒,๔๐๐,๐๐๐ | - | - | - |

รายละเอียดโครงการพัฒนา
แผนพัฒนาท้องถิ่น (พ.ศ. ๒๕๖๖ - ๒๕๗๐)
เทศบาลเมืองสองพี่น้อง

อ. ยุทธศาสตร์จังหวัดที่ ๑ การเพิ่มศักยภาพการผลิตสินค้าเกษตรและอุตสาหกรรมให้ได้มาตรฐาน เพื่อการแข่งขันทางการค้าและการพัฒนาที่ยั่งยืน

ฮ. ยุทธศาสตร์การพัฒนาขององค์กรปกครองส่วนท้องถิ่นในเขตจังหวัดที่ ๑ พัฒนาคุณภาพผลผลิตทางการเกษตร อุตสาหกรรม เกษตรอุตสาหกรรม พาณิชยกรรม การแปรรูปและผลิตภัณฑ์ เพื่อการบริโภคและการส่งออก

๓. ยุทธศาสตร์ที่ ๓ การพัฒนาด้านเศรษฐกิจชุมชน การท่องเที่ยวการอนุรักษ์ และฟื้นฟูทรัพยากรธรรมชาติและสิ่งแวดล้อม

๓.๒ แผนงานสาธารณสุข

| ที่ | โครงการ | วัตถุประสงค์ | เป้าหมาย (ผลผลิตโครงการ) | งบประมาณ | | | | | ตัวชี้วัด (KPI) | ผลที่คาดว่าจะได้รับ | หน่วยงาน รับผิดชอบหลัก |
|-----|------------------------------|--|--|---------------|---------------|---------------|---------------|---------------|---|--|---------------------------|
| | | | | ๒๕๖๖ (บาท) | ๒๕๖๗ (บาท) | ๒๕๖๘ (บาท) | ๒๕๖๙ (บาท) | ๒๕๗๐ (บาท) | | | |
| ๑ | โครงการพัฒนาร้านจำหน่ายอาหาร | เพื่อพัฒนาร้านจำหน่ายอาหารในเขตเทศบาลให้ได้มาตรฐานยิ่งขึ้นยกระดับร้านค้าและแผงลอยให้ได้มาตรฐาน | ร้านจำหน่ายอาหารทั้ง ๑๙ ชุมชน | ๑๐๐,๐๐๐ | ๑๐๐,๐๐๐ | ๑๐๐,๐๐๐ | ๑๐๐,๐๐๐ | ๑๐๐,๐๐๐ | จำนวนร้านค้าที่ได้รับการพัฒนา | ร้านจำหน่ายอาหารได้รับการพัฒนาได้มาตรฐานยิ่งขึ้น | กองสาธารณสุขฯ |
| ๒ | โครงการตลาดสดนำซื้อ | เพื่อพัฒนาตลาดสดเป็นตลาดสดนำซื้อในระดับสูงขึ้น | <ul style="list-style-type: none"> - พัฒนาความสะอาด - ปรับปรุงแผงร้านค้า - รวมทั้งซ่อมบำรุงตลาดสด - เพิ่มสิ่งอำนวยความสะดวกที่จำเป็น - ประชุมคณะกรรมการตลาดสด | ๓๐,๐๐๐ | ๓๐,๐๐๐ | ๓๐,๐๐๐ | ๓๐,๐๐๐ | ๓๐,๐๐๐ | ตลาดสดเทศบาลเมืองสองพี่น้องได้รับการพัฒนาให้เป็นตลาดสดนำซื้อในระดับที่สูงขึ้น | ตลาดสดได้มาตรฐานตามกฎกระทรวงสาธารณสุข | กองสาธารณสุขฯ |

รายละเอียดโครงการพัฒนา
แผนพัฒนาท้องถิ่น (พ.ศ. ๒๕๖๖ – ๒๕๗๐)
เทศบาลเมืองสองพี่น้อง

กกก. ยุทธศาสตร์จังหวัดที่ ๓ การส่งเสริมคุณภาพสิ่งแวดล้อมควบคู่การอนุรักษ์ทรัพยากรธรรมชาติสู่ความยั่งยืน

ขขข. ยุทธศาสตร์การพัฒนาขององค์กรปกครองส่วนท้องถิ่นในเขตจังหวัดที่ ๕ การส่งเสริมคุณภาพสิ่งแวดล้อมควบคู่การอนุรักษ์ทรัพยากรธรรมชาติสู่ความยั่งยืน

๓. ยุทธศาสตร์ที่ ๓ การพัฒนาด้านเศรษฐกิจชุมชน การท่องเที่ยวการอนุรักษ์ และฟื้นฟูทรัพยากรธรรมชาติและสิ่งแวดล้อม

๓.๒ แผนงานสาธารณสุข

| ที่ | โครงการ | วัตถุประสงค์ | เป้าหมาย (ผลผลิตโครงการ) | งบประมาณ | | | | | ตัวชี้วัด (KPI) | ผลที่คาดว่าจะ ได้รับ | หน่วยงาน รับผิดชอบ หลัก |
|-----|---|--|---|---------------|---------------|---------------|---------------|---------------|---|---|-------------------------------|
| | | | | ๒๕๖๖ (บาท) | ๒๕๖๗ (บาท) | ๒๕๖๘ (บาท) | ๒๕๖๙ (บาท) | ๒๕๗๐ (บาท) | | | |
| ๓ | โครงการชุมชน นำอยู่สู่สิ่งแวดล้อม ยั่งยืน | เพื่อกระตุ้นและปลูก จิตสำนึกในการ รักษาสิ่งแวดล้อม | สร้างเครือข่าย อาสาสมัครท้องถิ่นรักษ์ โลก (อถล.) ในชุมชน | ๕๐,๐๐๐ | ๕๐,๐๐๐ | ๕๐,๐๐๐ | ๕๐,๐๐๐ | ๕๐,๐๐๐ | มีอาสาสมัคร ท้องถิ่นรักษ์โลก (อถล.) ในชุมชน ทุกชุมชน | ประชาชนใน ชุมชนมีจิตสำนึก ในการรักษา สิ่งแวดล้อม | กอง สาธารณสุขฯ |
| ๔ | โครงการศึกษาความ เหมาะสมในการ จัดการระบบบำบัด น้ำเสียในชุมชน | เพื่อศึกษาความ เหมาะสมในการ จัดการจัดทำระบบ บำบัดน้ำเสียใน ชุมชน | จ้างผู้เชี่ยวชาญ ดำเนินการศึกษาความ เหมาะสมในการจัดทำ ระบบบำบัดน้ำเสีย | ๓,๐๐๐,๐๐๐ | ๓,๐๐๐,๐๐๐ | - | - | - | จำนวนครั้งที่ ดำเนินการ | มีข้อมูล ประกอบการ ขอรับงบประมาณ สนับสนุนในการ จัดทำระบบบำบัด น้ำเสียในชุมชน | กอง สาธารณสุขฯ |

รายละเอียดโครงการพัฒนา
แผนพัฒนาท้องถิ่น (พ.ศ. ๒๕๖๖ - ๒๕๗๐)
เทศบาลเมืองสองพี่น้อง

คคค. ยุทธศาสตร์จังหวัดที่ ๓ การส่งเสริมคุณภาพสิ่งแวดล้อมควบคู่การอนุรักษ์ทรัพยากรธรรมชาติสู่ความยั่งยืน

งงง. ยุทธศาสตร์การพัฒนาขององค์กรปกครองส่วนท้องถิ่นในเขตจังหวัดที่ ๕ การส่งเสริมคุณภาพสิ่งแวดล้อมควบคู่การอนุรักษ์ทรัพยากรธรรมชาติสู่ความยั่งยืน

๓. ยุทธศาสตร์ที่ ๓ การพัฒนาด้านเศรษฐกิจชุมชน การท่องเที่ยวการอนุรักษ์ และฟื้นฟูทรัพยากรธรรมชาติและสิ่งแวดล้อม

๓.๒ แผนงานสาธารณสุข

| ที่ | โครงการ | วัตถุประสงค์ | เป้าหมาย (ผลผลิตโครงการ) | งบประมาณ | | | | | ตัวชี้วัด (KPI) | ผลที่คาดว่าจะ ได้รับ | หน่วยงาน รับผิดชอบ หลัก |
|-----|---|---|---|---------------|---------------|---------------|---------------|---------------|--------------------|--|-------------------------------|
| | | | | ๒๕๖๖ (บาท) | ๒๕๖๗ (บาท) | ๒๕๖๘ (บาท) | ๒๕๖๙ (บาท) | ๒๕๗๐ (บาท) | | | |
| ๕ | โครงการเทศกาล อาหารดี ตลาดบางลี่ เมืองสองฤดูแล้ง | เพื่อสนับสนุน ร้านอาหารที่ได้ มาตรฐาน ส่งเสริมการ ท่องเที่ยวและ เศรษฐกิจในชุมชน | จัดงานเทศกาลอาหารดี ตลาดบางลี่เมืองสองฤดูแล้ง จำนวน ๑ ครั้ง | ๒,๐๐๐,๐๐๐ | ๒,๐๐๐,๐๐๐ | ๒,๐๐๐,๐๐๐ | ๒,๐๐๐,๐๐๐ | ๒,๐๐๐,๐๐๐ | จำนวน ๑ ครั้ง | เป็นการกระจาย รายได้ ส่งเสริม เศรษฐกิจให้ ท้องถิ่น และ ส่งเสริมการ ท่องเที่ยว | กอง สาธารณสุขฯ |
| รวม | ๕ โครงการ | - | - | ๕,๑๘๐,๐๐๐ | ๕,๑๘๐,๐๐๐ | ๒,๑๘๐,๐๐๐ | ๒,๑๘๐,๐๐๐ | ๒,๑๘๐,๐๐๐ | - | - | - |

รายละเอียดโครงการพัฒนา
แผนพัฒนาท้องถิ่น (พ.ศ. ๒๕๖๖ - ๒๕๗๐)
เทศบาลเมืองสองพี่น้อง

จจจ. ยุทธศาสตร์จังหวัดที่ ๔ การยกระดับคุณภาพชีวิตของประชาชน

ฉฉฉ. ยุทธศาสตร์การพัฒนาขององค์กรปกครองส่วนท้องถิ่นในเขตจังหวัดที่ ๓ การยกระดับคุณภาพชีวิต และความปลอดภัยในชีวิตและทรัพย์สิน

๓. ยุทธศาสตร์ที่ ๓ การพัฒนาด้านเศรษฐกิจชุมชน การท่องเที่ยวการอนุรักษ์ และฟื้นฟูทรัพยากรธรรมชาติและสิ่งแวดล้อม

๓.๓ แผนงานส่งเสริมความเข้มแข็งของชุมชน

| ที่ | โครงการ | วัตถุประสงค์ | เป้าหมาย (ผลผลิตโครงการ) | งบประมาณ | | | | | ตัวชี้วัด (KPI) | ผลที่คาดว่าจะได้รับ | หน่วยงาน รับผิดชอบ หลัก |
|-----|---|---|---|---------------|---------------|---------------|---------------|---------------|--------------------------------|--|-------------------------------|
| | | | | ๒๕๖๖ (บาท) | ๒๕๖๗ (บาท) | ๒๕๖๘ (บาท) | ๒๕๖๙ (บาท) | ๒๕๗๐ (บาท) | | | |
| ๑ | โครงการฝึกอาชีพ แก่ประชาชน ทั่วไป | ๑.ส่งเสริมให้ประชาชนใช้เวลาว่าง ให้เกิดประโยชน์ ๒.เปิดโอกาสให้ประชาชนได้ เตรียมความพร้อมในการเข้าสู่ อาชีพใหม่ๆ ๓.ส่งเสริมให้ประชาชนมีอาชีพมี งานทำ มีรายได้ ๔.เพื่อส่งเสริมให้ผู้ด้อยโอกาสทาง สังคมได้รับการฝึกอาชีพเป็นการ ลดภาระของครอบครัว | จัดฝึกอบรมอาชีพ ให้กับประชาชนใน เขตเทศบาล | ๑๐๐,๐๐๐ | ๑๐๐,๐๐๐ | ๑๐๐,๐๐๐ | ๑๐๐,๐๐๐ | ๑๐๐,๐๐๐ | จำนวน ผู้เข้ารับ การอบรม | ๑.ประชาชนได้มีการ เตรียมความพร้อมเพื่อ ต่อสู้กับภาวะ เศรษฐกิจที่ถดถอย ๒.ประชาชนมีอาชีพ มีความมั่นคงในชีวิต ครอบครัวมีความสุข | กอง สวัสดิการฯ |

รายละเอียดโครงการพัฒนา
แผนพัฒนาท้องถิ่น (พ.ศ. ๒๕๖๖ - ๒๕๗๐)
เทศบาลเมืองสองพี่น้อง

ชชช. ยุทธศาสตร์จังหวัดที่ ๔ การยกระดับคุณภาพชีวิตของประชาชน

ชชช. ยุทธศาสตร์การพัฒนาขององค์กรปกครองส่วนท้องถิ่นในเขตจังหวัดที่ ๓ การยกระดับคุณภาพชีวิต และความปลอดภัยในชีวิตและทรัพย์สิน

๓. ยุทธศาสตร์ที่ ๓ การพัฒนาด้านเศรษฐกิจชุมชน การท่องเที่ยวการอนุรักษ์ และฟื้นฟูทรัพยากรธรรมชาติและสิ่งแวดล้อม

๓.๓ แผนงานส่งเสริมความเข้มแข็งของชุมชน

| ที่ | โครงการ | วัตถุประสงค์ | เป้าหมาย (ผลผลิตโครงการ) | งบประมาณ | | | | | ตัวชี้วัด (KPI) | ผลที่คาดว่าจะได้รับ | หน่วยงาน รับผิดชอบ หลัก |
|-----|---|--|--|---------------|---------------|---------------|---------------|---------------|-------------------------|--|-------------------------------|
| | | | | ๒๕๖๖ (บาท) | ๒๕๖๗ (บาท) | ๒๕๖๘ (บาท) | ๒๕๖๙ (บาท) | ๒๕๗๐ (บาท) | | | |
| ๒ | โครงการส่งเสริมการดำเนินชีวิตตามแนวทางเศรษฐกิจพอเพียง | เพื่อปลูกฝังให้ประชาชนในเขตเทศบาลเมืองสองพี่น้องมีความรู้ความเข้าใจในเรื่องความพอเพียง พอประมาณ และทำให้ประชาชนเกิดแนวคิดการน้อมนำหลักปรัชญาเศรษฐกิจพอเพียงไปสู่การดำรงตนในชีวิตประจำวัน | ดำเนินการจัดอบรมจัดกิจกรรมให้ความรู้แก่ประชาชนในเขตเทศบาลเมืองสองพี่น้องในเรื่องหลักปรัชญาของเศรษฐกิจพอเพียง | ๕๐,๐๐๐ | ๕๐,๐๐๐ | ๕๐,๐๐๐ | ๕๐,๐๐๐ | ๕๐,๐๐๐ | จำนวนผู้เข้าร่วมโครงการ | ประชาชนในเขตเทศบาลเมืองสองพี่น้องสามารถดำรงตนตามหลักปรัชญาของเศรษฐกิจพอเพียงและมีความรู้ความเข้าใจในหลักปรัชญาของเศรษฐกิจพอเพียง | กองสวัสดิการฯ |
| รวม | ๒ โครงการ | - | - | ๑๕๐,๐๐๐ | ๑๕๐,๐๐๐ | ๑๕๐,๐๐๐ | ๑๕๐,๐๐๐ | ๑๕๐,๐๐๐ | - | - | - |

รายละเอียดโครงการพัฒนา
แผนพัฒนาท้องถิ่น (พ.ศ. ๒๕๖๖ - ๒๕๗๐)
เทศบาลเมืองสองพี่น้อง

ฉฉฉ. ยุทธศาสตร์จังหวัดที่ ๔ การยกระดับคุณภาพชีวิตของประชาชน

ณณณ. ยุทธศาสตร์การพัฒนาขององค์กรปกครองส่วนท้องถิ่นในเขตจังหวัดที่ ๓ การยกระดับคุณภาพชีวิต และความปลอดภัยในชีวิตและทรัพย์สิน

๔. ยุทธศาสตร์ที่ ๔ การพัฒนาด้านคุณภาพชีวิตเพื่อให้ประชาชนในท้องถิ่นมีคุณภาพชีวิตที่ดีขึ้น

๔.๑ แผนงานงบกลาง

| ที่ | โครงการ | วัตถุประสงค์ | เป้าหมาย (ผลผลิตโครงการ) | งบประมาณ | | | | | ตัวชี้วัด (KPI) | ผลที่คาดว่าจะ ได้รับ | หน่วยงาน รับผิดชอบ หลัก |
|-----|-----------------------------|--|---|---------------|---------------|---------------|---------------|---------------|---|---|-------------------------------|
| | | | | ๒๕๖๖ (บาท) | ๒๕๖๗ (บาท) | ๒๕๖๘ (บาท) | ๒๕๖๙ (บาท) | ๒๕๗๐ (บาท) | | | |
| ๑ | เบี้ยยังชีพ ผู้สูงอายุ | เพื่อจ่ายเป็นเบี้ยยังชีพ ให้แก่ผู้สูงอายุที่ขึ้น ทะเบียน | ผู้สูงอายุในเขตเทศบาล เมืองสองพี่น้อง | ๑๗,๑๖๒,๔๐๐ | ๑๗,๑๖๒,๔๐๐ | ๑๗,๑๖๒,๔๐๐ | ๑๗,๑๖๒,๔๐๐ | ๑๗,๑๖๒,๔๐๐ | จำนวนผู้สูงอายุ ที่ขึ้นทะเบียน | ผู้สูงอายุที่ขึ้น ทะเบียนได้รับ เบี้ยยังชีพ | กอง สวัสดิการฯ |
| ๒ | เบี้ยยังชีพ คนพิการ | เพื่อจ่ายเป็นเบี้ยยังชีพ ให้แก่คนพิการที่ขึ้น ทะเบียน | คนพิการที่มีบัตรประจำตัว คนพิการในเขตเทศบาล เมืองสองพี่น้อง | ๓,๘๑๑,๒๐๐ | ๓,๘๑๑,๒๐๐ | ๓,๘๑๑,๒๐๐ | ๓,๘๑๑,๒๐๐ | ๓,๘๑๑,๒๐๐ | จำนวนคนพิการ ที่ขึ้นทะเบียน | คนพิการที่ขึ้น ทะเบียนได้รับ เบี้ยยังชีพ | กอง สวัสดิการฯ |
| ๓ | เบี้ยยังชีพ ผู้ป่วยเอดส์ | เพื่อจ่ายเป็นเบี้ยยังชีพ ให้แก่ผู้ป่วยเอดส์ที่ขึ้น ทะเบียน | ผู้ป่วยเอดส์ที่ในเขต เทศบาลเมืองสองพี่น้องมี ใบรับรองจากแพทย์ | ๑๕๐,๐๐๐ | ๑๕๐,๐๐๐ | ๑๕๐,๐๐๐ | ๑๕๐,๐๐๐ | ๑๕๐,๐๐๐ | จำนวนผู้ป่วย เอดส์ที่ขึ้น ทะเบียน | ผู้ป่วยเอดส์ที่ขึ้น ทะเบียนได้รับ เบี้ยยังชีพ | กอง สวัสดิการฯ |

รายละเอียดโครงการพัฒนา
แผนพัฒนาท้องถิ่น (พ.ศ. ๒๕๖๖ - ๒๕๗๐)
เทศบาลเมืองสองพี่น้อง

ภูมิภู. ยุทธศาสตร์จังหวัดที่ ๔ การยกระดับคุณภาพชีวิตของประชาชน

ภูมิภู. ยุทธศาสตร์การพัฒนาขององค์กรปกครองส่วนท้องถิ่นในเขตจังหวัดที่ ๓ การยกระดับคุณภาพชีวิต และความปลอดภัยในชีวิตและทรัพย์สิน

๔. ยุทธศาสตร์ที่ ๔ การพัฒนาด้านคุณภาพชีวิตเพื่อให้ประชาชนในท้องถิ่นมีคุณภาพชีวิตที่ดีขึ้น

๔.๑ แผนงานงบกลาง

| ที่ | โครงการ | วัตถุประสงค์ | เป้าหมาย (ผลผลิตโครงการ) | งบประมาณ | | | | | ตัวชี้วัด (KPI) | ผลที่คาดว่าจะ ได้รับ | หน่วยงาน รับผิดชอบ หลัก |
|-----|---|--|---|---------------|---------------|---------------|---------------|---------------|---|---|-------------------------------|
| | | | | ๒๕๖๖ (บาท) | ๒๕๖๗ (บาท) | ๒๕๖๘ (บาท) | ๒๕๖๙ (บาท) | ๒๕๗๐ (บาท) | | | |
| ๔ | โครงการ สมทบเงิน สนับสนุน หลักประกัน สุขภาพ | เพื่อสนับสนุน การดำเนินงาน หลักประกัน สุขภาพระดับ ท้องถิ่น | สนับสนุนไม่น้อยกว่า ร้อยละ ๖๐ ของเงิน สนับสนุนจาก สปสช. | ๕๐๐,๐๐๐ | ๕๐๐,๐๐๐ | ๕๐๐,๐๐๐ | ๕๐๐,๐๐๐ | ๕๐๐,๐๐๐ | จำนวนเงินที่ สนับสนุนการ ดำเนินงาน หลักประกัน สุขภาพระดับ ท้องถิ่น | การดำเนินงาน กองทุนมี ประสิทธิภาพ | กอง สาธารณสุขฯ |
| รวม | ๔ โครงการ | - | - | ๒๑,๖๒๓,๖๐๐ | ๒๑,๖๒๓,๖๐๐ | ๒๑,๖๒๓,๖๐๐ | ๒๑,๖๒๓,๖๐๐ | ๒๑,๖๒๓,๖๐๐ | - | - | - |

รายละเอียดโครงการพัฒนา
แผนพัฒนาท้องถิ่น (พ.ศ. ๒๕๖๖ - ๒๕๗๐)
เทศบาลเมืองสองพี่น้อง

รัฐธรรมนูญ. ยุทธศาสตร์จังหวัดที่ ๔ การยกระดับคุณภาพชีวิตของประชาชน

พทพ. ยุทธศาสตร์การพัฒนาขององค์กรปกครองส่วนท้องถิ่นในเขตจังหวัดที่ ๓ การยกระดับคุณภาพชีวิต และความปลอดภัยในชีวิตและทรัพย์สิน

๔. ยุทธศาสตร์ที่ ๔ การพัฒนาคุณภาพชีวิตเพื่อให้ประชาชนในท้องถิ่นมีคุณภาพชีวิตที่ดีขึ้น

๔.๒ แผนงานบริหารงานทั่วไป

| ที่ | โครงการ | วัตถุประสงค์ | เป้าหมาย (ผลผลิตโครงการ) | งบประมาณ | | | | | ตัวชี้วัด (KPI) | ผลที่คาดว่าจะได้รับ | หน่วยงาน รับผิดชอบหลัก |
|-----|--|--|--|---------------|---------------|---------------|---------------|---------------|--------------------|--|---------------------------|
| | | | | ๒๕๖๖ (บาท) | ๒๕๖๗ (บาท) | ๒๕๖๘ (บาท) | ๒๕๖๙ (บาท) | ๒๕๗๐ (บาท) | | | |
| ๑ | เงินอุดหนุน องค์กรภาคการ กุศลและภาครัฐ | เพื่อสนับสนุน องค์กรภาคการ กุศลและภาครัฐ | อุดหนุนศูนย์อำนวยการ ป้องกันและปราบปราม ยาเสพติดจังหวัดสุพรรณบุรี (ศอ.ปส.จ.สพ) ปีละ ๑ ครั้ง | ๑๐๐,๐๐๐ | ๑๐๐,๐๐๐ | ๑๐๐,๐๐๐ | ๑๐๐,๐๐๐ | ๑๐๐,๐๐๐ | จำนวน ๑ ครั้ง | ๑.การดำเนินโครงการ ป้องกันและแก้ไขปัญหายา เสพติดของศอ.ปส.จ.สพ เป็นไปด้วยความเรียบร้อย บรรลุวัตถุประสงค์ ๒.ปัญหายาเสพติดในเขต จังหวัดและเทศบาลเมือง สองพี่น้องลดลง | สำนักปลัดฯ |

รายละเอียดโครงการพัฒนา
แผนพัฒนาท้องถิ่น (พ.ศ. ๒๕๖๖ - ๒๕๗๐)
เทศบาลเมืองสองพี่น้อง

ดตด. ยุทธศาสตร์จังหวัดที่ ๔ การยกระดับคุณภาพชีวิตของประชาชน

ตตต. ยุทธศาสตร์การพัฒนาขององค์กรปกครองส่วนท้องถิ่นในเขตจังหวัดที่ ๓ การยกระดับคุณภาพชีวิต และความปลอดภัยในชีวิตและทรัพย์สิน

๔. ยุทธศาสตร์ที่ ๔ การพัฒนาด้านคุณภาพชีวิตเพื่อให้ประชาชนในท้องถิ่นมีคุณภาพชีวิตที่ดีขึ้น

๔.๓ แผนงานการศึกษา

| ที่ | โครงการ | วัตถุประสงค์ | เป้าหมาย (ผลผลิตโครงการ) | งบประมาณ | | | | | ตัวชี้วัด (KPI) | ผลที่คาดว่าจะได้รับ | หน่วยงาน รับผิดชอบ หลัก |
|-----|---|---|--|---------------|---------------|---------------|---------------|---------------|-----------------------------|---|-------------------------------|
| | | | | ๒๕๖๖ (บาท) | ๒๕๖๗ (บาท) | ๒๕๖๘ (บาท) | ๒๕๖๙ (บาท) | ๒๕๗๐ (บาท) | | | |
| ๑ | โครงการสร้าง ภูมิคุ้มกันและ ป้องกัน ยาเสพติดใน เยาวชนนอก สถานศึกษา | ๑. เพื่อให้เด็ก เยาวชน ประชาชนได้รู้ถึงโทษ พิษภัยของยาเสพติด ๒. เพื่อให้เด็ก และเยาวชน รู้จักวิธีป้องกันตนเองให้พ้น จากสิ่งเสพติด ๓. เพื่อสนับสนุนในการแก้ไข ปัญหา ยาเสพติดภาคีรัฐ | - จัดฝึกอบรมให้ ความรู้ - จัดกิจกรรม รณรงค์ - ศึกษาดูงานนอก สถานที่ | ๒๐๐,๐๐๐ | ๒๐๐,๐๐๐ | ๒๐๐,๐๐๐ | ๒๐๐,๐๐๐ | ๒๐๐,๐๐๐ | จำนวนครั้งที่ จัดกิจกรรม | ๑. เด็ก เยาวชน และ ประชาชนรู้ถึงโทษ ของยาเสพติด ๒. เด็ก เยาวชน และ ประชาชนรู้จักวิธี ป้องกันตนเองให้พ้น จากยาเสพติด | กอง การศึกษา |
| รวม | ๑ โครงการ | - | - | ๒๐๐,๐๐๐ | ๒๐๐,๐๐๐ | ๒๐๐,๐๐๐ | ๒๐๐,๐๐๐ | ๒๐๐,๐๐๐ | - | - | - |

รายละเอียดโครงการพัฒนา
แผนพัฒนาท้องถิ่น (พ.ศ. ๒๕๖๖ - ๒๕๗๐)
เทศบาลเมืองสองพี่น้อง

ถถถ. ยุทธศาสตร์จังหวัดที่ ๔ การยกระดับคุณภาพชีวิตของประชาชน

ททท. ยุทธศาสตร์การพัฒนาขององค์กรปกครองส่วนท้องถิ่นในเขตจังหวัดที่ ๓ การยกระดับคุณภาพชีวิต และความปลอดภัยในชีวิตและทรัพย์สิน

๔. ยุทธศาสตร์ที่ ๔ การพัฒนาคุณภาพชีวิตเพื่อให้ประชาชนในท้องถิ่นมีคุณภาพชีวิตที่ดีขึ้น

๔.๔ แผนงานสาธารณสุข

| ที่ | โครงการ | วัตถุประสงค์ | เป้าหมาย (ผลผลิตโครงการ) | งบประมาณ | | | | | ตัวชี้วัด (KPI) | ผลที่คาดว่าจะ ได้รับ | หน่วยงาน รับผิดชอบ หลัก |
|-----|---|---|---|---------------|---------------|---------------|---------------|---------------|------------------------------------|--|-------------------------------|
| | | | | ๒๕๖๖ (บาท) | ๒๕๖๗ (บาท) | ๒๕๖๘ (บาท) | ๒๕๖๙ (บาท) | ๒๕๗๐ (บาท) | | | |
| ๑ | โครงการรณรงค์ ป้องกันและ ควบคุมโรคติดต่อ และโรคระบาด | เพื่อป้องกันและ ควบคุมไม่ให้เกิด โรคติดต่อและ โรคระบาด | ๑๙ ชุมชน วัดและโรงเรียนใน เขตเทศบาล | ๑๕๐,๐๐๐ | ๑๕๐,๐๐๐ | ๑๕๐,๐๐๐ | ๑๕๐,๐๐๐ | ๑๕๐,๐๐๐ | จำนวนครั้ง ที่ดำเนินการ | ลดอัตราการตาย และเจ็บป่วยจาก โรคติดต่อและโรค ระบาด | กอง สาธารณสุขฯ |
| ๒ | โครงการอนามัย เด็กวัยเรียน | เพื่อส่งเสริม สุขภาพอนามัยแก่ เด็กนักเรียน | โรงเรียนสังกัดเทศบาล - การตรวจสุขภาพ - การสร้างเสริมภูมิคุ้มกันโรค - การควบคุมป้องกันโรคใน โรงเรียน - การเฝ้าระวังภาวะการเติบโต - การทันตสุขภาพ | ๕๐,๐๐๐ | ๕๐,๐๐๐ | ๕๐,๐๐๐ | ๕๐,๐๐๐ | ๕๐,๐๐๐ | จำนวนการ จัดกิจกรรม | ทำให้เด็กนักเรียน มีสุขภาพที่ดีขึ้น | กอง สาธารณสุขฯ |
| ๓ | โครงการพัฒนา คุณภาพชีวิตแม่ และเด็ก | เพื่อสนับสนุนการ ดำเนินงานศูนย์ เด็กเล็ก | กลุ่มแม่และเด็กในเขตพื้นที่ เทศบาล | ๑๕,๐๐๐ | ๑๕,๐๐๐ | ๑๕,๐๐๐ | ๑๕,๐๐๐ | ๑๕,๐๐๐ | จำนวนครั้ง ที่ดำเนิน กิจกรรม | แม่และเด็กใน พื้นที่เขตเทศบาล มีคุณภาพชีวิตที่ ดีขึ้น | กอง สาธารณสุขฯ |

รายละเอียดโครงการพัฒนา
แผนพัฒนาท้องถิ่น (พ.ศ. ๒๕๖๖ – ๒๕๗๐)
เทศบาลเมืองสองพี่น้อง

๘๘. ยุทธศาสตร์จังหวัดที่ ๔ การยกระดับคุณภาพชีวิตของประชาชน

๓. ยุทธศาสตร์การพัฒนาขององค์กรปกครองส่วนท้องถิ่นในเขตจังหวัดที่ ๓ การยกระดับคุณภาพชีวิต และความปลอดภัยในชีวิตและทรัพย์สิน

๔. ยุทธศาสตร์ที่ ๔ การพัฒนาด้านคุณภาพชีวิตเพื่อให้ประชาชนในท้องถิ่นมีคุณภาพชีวิตที่ดีขึ้น

๔.๔ แผนงานสาธารณสุข

| ที่ | โครงการ | วัตถุประสงค์ | เป้าหมาย (ผลผลิตโครงการ) | งบประมาณ | | | | | ตัวชี้วัด (KPI) | ผลที่คาดว่าจะได้รับ | หน่วยงาน รับผิดชอบหลัก |
|-----|--|---|---|---|---------------|---------------|---------------|---------------|------------------------|--|---------------------------|
| | | | | ๒๕๖๖ (บาท) | ๒๕๖๗ (บาท) | ๒๕๖๘ (บาท) | ๒๕๖๙ (บาท) | ๒๕๗๐ (บาท) | | | |
| ๔ | เงินอุดหนุนสำหรับการดำเนินงานตามแนวทางโครงการพระราชดำริด้านสาธารณสุข | เพื่ออุดหนุนให้ชุมชนในเขตเทศบาลเมืองสองพี่น้องจัดทำโครงการตามพระราชดำริด้านสาธารณสุข ตามหนังสือกรมส่งเสริมการปกครองท้องถิ่น ด่วนที่สุด ที่ มท ๐๘๑๐.๕/ว ๑๗๔๕ ลว ๓๑ ส.ค. ๒๕๖๐ และหนังสือกรมส่งเสริมการปกครองท้องถิ่น ด่วนที่สุด ที่ มท๐๘๑๐.๕/๒๑๐๙ ลว ๑๕ ม.ค. ๒๕๖๑ | จัดทำโครงการตามพระราชดำริด้านสาธารณสุข ชุมชนละ ๓ โครงการ ภายในวงเงินงบประมาณชุมชนละ ๒๐,๐๐๐ บาท จำนวน ๑๙ ชุมชน | ๓๘๐,๐๐๐ | ๓๘๐,๐๐๐ | ๓๘๐,๐๐๐ | ๓๘๐,๐๐๐ | ๓๘๐,๐๐๐ | จำนวนชุมชนที่ดำเนินการ | ชุมชนในเขตเทศบาลเมืองสองพี่น้อง ดำเนินงานตามโครงการพระราชดำริด้านสาธารณสุข | กองสาธารณสุขฯ |
| ๕ | โครงการพัฒนาศักยภาพการให้บริการศูนย์บริการสาธารณสุขเทศบาลเมืองสองพี่น้อง | เพื่อให้บริการตรวจรักษาพยาบาลให้กับประชาชนภายในเขตและประชาชนทั่วไป | จัดซื้อยาและเวชภัณฑ์รวมทั้งครุภัณฑ์ที่จำเป็นในการให้บริการ | เงินบำรุงศูนย์บริการสาธารณสุข เทศบาลเมืองสองพี่น้อง | | | | | จำนวนผู้มารับบริการ | มียาและเวชภัณฑ์เพียงพอต่อการบริการ | กองสาธารณสุขฯ |

รายละเอียดโครงการพัฒนา
แผนพัฒนาท้องถิ่น (พ.ศ. ๒๕๖๖ – ๒๕๗๐)
เทศบาลเมืองสองพี่น้อง

บบบ. ยุทธศาสตร์จังหวัดที่ ๔ การยกระดับคุณภาพชีวิตของประชาชน

ปปป. ยุทธศาสตร์การพัฒนาขององค์กรปกครองส่วนท้องถิ่นในเขตจังหวัดที่ ๓ การยกระดับคุณภาพชีวิต และความปลอดภัยในชีวิตและทรัพย์สิน

๔. ยุทธศาสตร์ที่ ๔ การพัฒนาด้านคุณภาพชีวิตเพื่อให้ประชาชนในท้องถิ่นมีคุณภาพชีวิตที่ดีขึ้น

๔.๔ แผนงานสาธารณสุข

| ที่ | โครงการ | วัตถุประสงค์ | เป้าหมาย (ผลผลิตโครงการ) | งบประมาณ | | | | | ตัวชี้วัด (KPI) | ผลที่คาดว่าจะได้รับ | หน่วยงาน รับผิดชอบ หลัก |
|-----|-----------------------------------|--|--|---------------|---------------|---------------|---------------|---------------|---|---|-------------------------------|
| | | | | ๒๕๖๖ (บาท) | ๒๕๖๗ (บาท) | ๒๕๖๘ (บาท) | ๒๕๖๙ (บาท) | ๒๕๗๐ (บาท) | | | |
| ๖ | โครงการ โรงเรียน ผู้สูงอายุ | ๑. เพื่อจัดตั้งโรงเรียน ผู้สูงอายุ และจัดทำหลักสูตร พัฒนาคุณภาพชีวิตผู้สูงอายุ ๒. จัดกิจกรรมการเรียนการ สอนตามหลักสูตรโรงเรียน ผู้สูงอายุ ๓. เพื่อส่งเสริมคุณภาพชีวิต ทั้งด้านร่างกายและจิตใจ ผู้สูงอายุ ๔. เพื่อเสริมสร้างศักยภาพ คุณค่า ภูมิปัญญาของ ผู้สูงอายุ | ผู้สูงอายุในเขต เทศบาลเมือง สองพี่น้อง | ๔๐๐,๐๐๐ | ๔๐๐,๐๐๐ | ๔๐๐,๐๐๐ | ๔๐๐,๐๐๐ | ๔๐๐,๐๐๐ | จำนวน ผู้สูงอายุที่ เข้าร่วม โครงการ | ๑. เทศบาลเมือง สองพี่น้องมีโรงเรียน ผู้สูงอายุ ๒. การจัดกิจกรรม เป็นไปตามหลักสูตร ๓. ผู้สูงอายุมีสุขภาพที่ดี ทั้งด้านร่างกายและ จิตใจ ๔. ผู้สูงอายุได้แสดง ศักยภาพของตนเอง | กอง สาธารณสุขฯ |

รายละเอียดโครงการพัฒนา
แผนพัฒนาท้องถิ่น (พ.ศ. ๒๕๖๖ - ๒๕๗๐)
เทศบาลเมืองสองพี่น้อง

ผผผ. ยุทธศาสตร์จังหวัดที่ ๔ การยกระดับคุณภาพชีวิตของประชาชน

ผผผผ. ยุทธศาสตร์การพัฒนาขององค์กรปกครองส่วนท้องถิ่นในเขตจังหวัดที่ ๓ การยกระดับคุณภาพชีวิต และความปลอดภัยในชีวิตและทรัพย์สิน

๔. ยุทธศาสตร์ที่ ๔ การพัฒนาด้านคุณภาพชีวิตเพื่อให้ประชาชนในท้องถิ่นมีคุณภาพชีวิตที่ดีขึ้น

๔.๔ แผนงานสาธารณสุข

| ที่ | โครงการ | วัตถุประสงค์ | เป้าหมาย (ผลผลิตโครงการ) | งบประมาณ | | | | | ตัวชี้วัด (KPI) | ผลที่คาดว่าจะได้รับ | หน่วยงาน รับผิดชอบ หลัก |
|-----|--|---|--|---------------|---------------|---------------|---------------|---------------|--|--|-------------------------------|
| | | | | ๒๕๖๖ (บาท) | ๒๕๖๗ (บาท) | ๒๕๖๘ (บาท) | ๒๕๖๙ (บาท) | ๒๕๗๐ (บาท) | | | |
| ๗ | โครงการจัดสวัสดิภาพให้กับสุนัขจรจัด ในภารกิจสัตว์ของเทศบาลเมืองสองพี่น้อง | เพื่อดูแลสวัสดิภาพสุนัขจรจัดในภารกิจสัตว์ของเทศบาลเมืองสองพี่น้อง | สุนัขจรจัดในภารกิจสัตว์ของเทศบาลเมืองสองพี่น้อง | ๓๐๐,๐๐๐ | ๓๐๐,๐๐๐ | ๓๐๐,๐๐๐ | ๓๐๐,๐๐๐ | ๓๐๐,๐๐๐ | จำนวนสุนัขจรจัดในภารกิจสัตว์ของเทศบาลเมืองสองพี่น้อง | สุนัขจรจัดในการกักสัตว์ของเทศบาลเมืองสองพี่น้องได้รับการดูแลสวัสดิภาพ | กอง สาธารณสุขฯ |
| ๘ | โครงการสัตว์ปลอดโรคคนปลอดภัยภายใต้พระปณิธานศาสตราจารย์ ดร.สมเด็จเจ้าฟ้าฯ กรมพระศรีสวางควัฒนวรขัตติยราชนารี | เพื่อควบคุมป้องกันโรคที่มาจากสัตว์ | - คุมกำเนิดสัตว์ - ควบคุมและป้องกันโรคที่เกิดจากสัตว์ - กำจัดสัตว์ที่เป็นพาหะนำโรค | ๑๕๐,๐๐๐ | ๑๕๐,๐๐๐ | ๑๕๐,๐๐๐ | ๑๕๐,๐๐๐ | ๑๕๐,๐๐๐ | จำนวนครั้งที่ดำเนินการ | สัตว์เลี้ยงได้รับการดูแลอย่างถูกวิธีและลดอัตราการเกิดของสุนัขและแมวจรจัดและลดพาหะของโรคพิษสุนัขบ้า | กอง สาธารณสุขฯ |

รายละเอียดโครงการพัฒนา
แผนพัฒนาท้องถิ่น (พ.ศ. ๒๕๖๖ - ๒๕๗๐)
เทศบาลเมืองสองพี่น้อง

พพพ. ยุทธศาสตร์จังหวัดที่ ๔ การยกระดับคุณภาพชีวิตของประชาชน
พพพ. ยุทธศาสตร์การพัฒนาขององค์กรปกครองส่วนท้องถิ่นในเขตจังหวัดที่ ๓ การยกระดับคุณภาพชีวิต และความปลอดภัยในชีวิตและทรัพย์สิน
๔. ยุทธศาสตร์ที่ ๔ การพัฒนาด้านคุณภาพชีวิตเพื่อให้ประชาชนในท้องถิ่นมีคุณภาพชีวิตที่ดีขึ้น
๔.๔ แผนงานสาธารณสุข

| ที่ | โครงการ | วัตถุประสงค์ | เป้าหมาย (ผลผลิตโครงการ) | งบประมาณ | | | | | ตัวชี้วัด (KPI) | ผลที่คาดว่าจะ ได้รับ | หน่วยงาน รับผิดชอบ หลัก |
|-----|--|---|---|---------------|---------------|---------------|---------------|---------------|----------------------------------|---|-------------------------------|
| | | | | ๒๕๖๖ (บาท) | ๒๕๖๗ (บาท) | ๒๕๖๘ (บาท) | ๒๕๖๙ (บาท) | ๒๕๗๐ (บาท) | | | |
| ๙ | โครงการสำรวจข้อมูล จำนวนสัตว์และขึ้น ทะเบียนสัตว์ตาม โครงการสัตว์ปลอด โรค คนปลอดภัยจาก โรคพิษสุนัขบ้า | เพื่อสำรวจจำนวนสุนัขและแมว ในเขตเทศบาลเมืองสองพี่น้อง ตามหนังสือกรมส่งเสริมการ ปกครองท้องถิ่น ด่วนที่สุดที่ มท ๐๘๑๐.๕/ว๑๗๔๕ ลว. ๓๑ ส.ค. ๒๕๖๐ และหนังสือกรมส่งเสริม การปกครองท้องถิ่น ด่วนที่สุด ที่ มท ๐๘๑๐.๕/ว ๓๖๘ ลว. ๖ ก.พ. ๒๕๖๑ | สำรวจจำนวนสุนัขและ แมวในเขตเทศบาลเมือง สองพี่น้อง | ๑๐,๐๐๐ | ๑๐,๐๐๐ | ๑๐,๐๐๐ | ๑๐,๐๐๐ | ๑๐,๐๐๐ | จำนวนสุนัข และแมว ที่สำรวจ | ชุมชนทราบ จำนวนสุนัขและ แมว พร้อมขึ้น ทะเบียนสัตว์ ตามโครงการ | กอง สาธารณสุขฯ |

รายละเอียดโครงการพัฒนา
แผนพัฒนาท้องถิ่น (พ.ศ. ๒๕๖๖ – ๒๕๗๐)
เทศบาลเมืองสองพี่น้อง

ภภภ. ยุทธศาสตร์จังหวัดที่ ๔ การยกระดับคุณภาพชีวิตของประชาชน

มมม. ยุทธศาสตร์การพัฒนาขององค์กรปกครองส่วนท้องถิ่นในเขตจังหวัดที่ ๓ การยกระดับคุณภาพชีวิต และความปลอดภัยในชีวิตและทรัพย์สิน

๔. ยุทธศาสตร์ที่ ๔ การพัฒนาด้านคุณภาพชีวิตเพื่อให้ประชาชนในท้องถิ่นมีคุณภาพชีวิตที่ดีขึ้น

๔.๔ แผนงานสาธารณสุข

| ที่ | โครงการ | วัตถุประสงค์ | เป้าหมาย (ผลผลิตโครงการ) | งบประมาณ | | | | | ตัวชี้วัด (KPI) | ผลที่คาดว่าจะได้รับ | หน่วยงาน รับผิดชอบหลัก |
|-----|--|--|--|---------------|---------------|---------------|---------------|---------------|---|--|---------------------------|
| | | | | ๒๕๖๖ (บาท) | ๒๕๖๗ (บาท) | ๒๕๖๘ (บาท) | ๒๕๖๙ (บาท) | ๒๕๗๐ (บาท) | | | |
| ๑๐ | โครงการสัตว์ ปลอดโรค คน ปลอดภัยจากโรค พิษสุนัขบ้า | เพื่อดำเนินการฉีดวัคซีน ป้องกันและควบคุมโรคพิษ สุนัขบ้า ตามหนังสือกรม ส่งเสริมการปกครองท้องถิ่น ด่วนที่สุดที่ มท ๐๘๑๐.๕/ ว ๑๗๔๕ ลว. ๓๑ ส.ค. ๒๕๖๐ และหนังสือกรม ส่งเสริมการปกครองท้องถิ่น ด่วนที่สุดที่ มท ๐๘๑๐.๕/ ว ๓๖๘ ลว. ๖ ก.พ. ๒๕๖๑ | ฉีดวัคซีนป้องกันโรค พิษสุนัขบ้าให้แก่ สุนัขและแมวในเขต พื้นที่เทศบาลเมือง สองพี่น้อง | ๑๐๐,๐๐๐ | ๑๐๐,๐๐๐ | ๑๐๐,๐๐๐ | ๑๐๐,๐๐๐ | ๑๐๐,๐๐๐ | จำนวนสุนัข และแมวที่ ได้รับการฉีด วัคซีนโรค พิษสุนัขบ้า | ประชาชน สุนัขและแมว ปลอดภัย จากโรคพิษ สุนัขบ้า | กอง สาธารณสุขฯ |

รายละเอียดโครงการพัฒนา
แผนพัฒนาท้องถิ่น (พ.ศ. ๒๕๖๖ - ๒๕๗๐)
เทศบาลเมืองสองพี่น้อง

ยยย. ยุทธศาสตร์จังหวัดที่ ๔ การยกระดับคุณภาพชีวิตของประชาชน

รรร. ยุทธศาสตร์การพัฒนาขององค์กรปกครองส่วนท้องถิ่นในเขตจังหวัดที่ ๓ การยกระดับคุณภาพชีวิต และความปลอดภัยในชีวิตและทรัพย์สิน

๔. ยุทธศาสตร์ที่ ๔ การพัฒนาคุณภาพชีวิตเพื่อให้ประชาชนในท้องถิ่นมีคุณภาพชีวิตที่ดีขึ้น

๔.๔ แผนงานสาธารณสุข

| ที่ | โครงการ | วัตถุประสงค์ | เป้าหมาย (ผลผลิตโครงการ) | งบประมาณ | | | | | ตัวชี้วัด (KPI) | ผลที่คาดว่าจะ ได้รับ | หน่วยงาน รับผิดชอบ หลัก |
|-----|--|--|---|---------------|---------------|---------------|---------------|---------------|-------------------------|--|-------------------------------|
| | | | | ๒๕๖๖ (บาท) | ๒๕๖๗ (บาท) | ๒๕๖๘ (บาท) | ๒๕๖๙ (บาท) | ๒๕๗๐ (บาท) | | | |
| ๑๑ | โครงการพัฒนา เครือข่ายระบบ บริการการแพทย์ ฉุกเฉิน เทศบาล เมืองสองพี่น้อง อำเภอสองพี่น้อง จังหวัดสุพรรณบุรี | เพื่อให้อาสาสมัคร ฉุกเฉินมีความรู้ และทักษะในการ ปฏิบัติการ การแพทย์ฉุกเฉิน ตามมาตรฐานและ พัฒนาระบบการ บริการให้ ครอบคลุม โดย ประชาชนสามารถ เข้าถึงการบริการ | จัดอบรมผู้ปฏิบัติการ ฉุกเฉินเบื้องต้น ผู้เข้ารับการอบรม ประกอบด้วย - อาสาสมัครป้องกัน และบรรเทาสาธารณภัย - เจ้าหน้าที่กอง สาธารณสุขและ สิ่งแวดล้อม - เจ้าหน้าที่ป้องกันและ บรรเทาสาธารณภัย - ประชาชนทั่วไปผู้มี จิตอาสา | ๘๐,๐๐๐ | ๘๐,๐๐๐ | ๘๐,๐๐๐ | ๘๐,๐๐๐ | ๘๐,๐๐๐ | จำนวนผู้เข้า รับอบรม | อาสาสมัคร ฉุกเฉินมีความรู้ และทักษะใน การปฏิบัติการ การแพทย์ ฉุกเฉินตาม มาตรฐาน และมี ระบบการ บริการที่ ครอบคลุม โดย ประชาชน สามารถเข้าถึง การบริการ | กอง สาธารณสุขฯ |
| รวม | ๑๑ โครงการ | - | - | ๑,๖๓๕,๐๐๐ | ๑,๖๓๕,๐๐๐ | ๑,๖๓๕,๐๐๐ | ๑,๖๓๕,๐๐๐ | ๑,๖๓๕,๐๐๐ | - | - | - |

รายละเอียดโครงการพัฒนา
แผนพัฒนาท้องถิ่น (พ.ศ. ๒๕๖๖ - ๒๕๗๐)
เทศบาลเมืองสองพี่น้อง

ลลล. ยุทธศาสตร์จังหวัดที่ ๔ การยกระดับคุณภาพชีวิตของประชาชน

ววว. ยุทธศาสตร์การพัฒนาขององค์กรปกครองส่วนท้องถิ่นในเขตจังหวัดที่ ๓ การยกระดับคุณภาพชีวิต และความปลอดภัยในชีวิตและทรัพย์สิน

๔. ยุทธศาสตร์ที่ ๔ การพัฒนาด้านคุณภาพชีวิตเพื่อให้ประชาชนในท้องถิ่นมีคุณภาพชีวิตที่ดีขึ้น

๔.๕ แผนงานสร้างความเข้มแข็งของชุมชน

| ที่ | โครงการ | วัตถุประสงค์ | เป้าหมาย (ผลผลิตโครงการ) | งบประมาณ | | | | | ตัวชี้วัด (KPI) | ผลที่คาดว่าจะได้รับ | หน่วยงาน รับผิดชอบ หลัก |
|-----|--|---|--|---------------|---------------|---------------|---------------|---------------|---------------------------------|---|-------------------------------|
| | | | | ๒๕๖๖ (บาท) | ๒๕๖๗ (บาท) | ๒๕๖๘ (บาท) | ๒๕๖๙ (บาท) | ๒๕๗๐ (บาท) | | | |
| ๑ | โครงการ ท้องถิ่นใส่ใจ ผู้สูงอายุและ คนพิการ | ๑. เพื่อให้ผู้สูงอายุได้มีโอกาส ใช้ทักษะประสบการณ์ของ ตนเองร่วมกับบุคคลอื่น ๒. เพื่อให้ผู้สูงอายุได้พัฒนา ร่างกาย จิตใจ อารมณ์ สังคมและภูมิปัญญา ๓. เพื่อพัฒนาศักยภาพของ คนพิการที่จะทำให้คนพิการ เข้าสู่สังคมได้ | ๑. จัดกิจกรรมพัฒนา คุณภาพชีวิตให้กับ ผู้สูงอายุ คนพิการ ๒. จัดกิจกรรมพัฒนา คุณภาพชีวิตคนพิการ ที่อาศัยอยู่ในเขต เทศบาล | ๑๐๐,๐๐๐ | ๑๐๐,๐๐๐ | ๑๐๐,๐๐๐ | ๑๐๐,๐๐๐ | ๑๐๐,๐๐๐ | จำนวน ผู้เข้าร่วม กิจกรรม | ๑. ผู้สูงอายุได้เข้าร่วม พบปะกับบุคคลอื่น ทำ ให้เกิดปฏิสัมพันธ์ทาง สังคม ๒. ผู้สูงอายุได้ทำกิจกรรม ร่วมกันสร้างสรรค์ ความคิด ได้สนทนา ประสบการณ์ชีวิตกับ ผู้สูงอายุด้วยกัน ๓. ผู้สูงอายุ คนพิการ ได้รับการพัฒนาคุณภาพ ชีวิตที่ดีขึ้นและสามารถ ดำรงชีวิตอยู่ในสังคมได้ อย่างมีความสุข | กอง สวัสดิการฯ |

รายละเอียดโครงการพัฒนา
แผนพัฒนาท้องถิ่น (พ.ศ. ๒๕๖๖ - ๒๕๗๐)
เทศบาลเมืองสองพี่น้อง

ศศศ. ยุทธศาสตร์จังหวัดที่ ๔ การยกระดับคุณภาพชีวิตของประชาชน

ฯฯฯ. ยุทธศาสตร์การพัฒนาขององค์กรปกครองส่วนท้องถิ่นในเขตจังหวัดที่ ๓ การยกระดับคุณภาพชีวิต และความปลอดภัยในชีวิตและทรัพย์สิน

๔. ยุทธศาสตร์ที่ ๔ การพัฒนาด้านคุณภาพชีวิตเพื่อให้ประชาชนในท้องถิ่นมีคุณภาพชีวิตที่ดีขึ้น

๔.๕ แผนงานสร้างความเข้มแข็งของชุมชน

| ที่ | โครงการ | วัตถุประสงค์ | เป้าหมาย (ผลผลิตโครงการ) | งบประมาณ | | | | | ตัวชี้วัด (KPI) | ผลที่คาดว่าจะได้รับ | หน่วยงาน รับผิดชอบ หลัก |
|-----|---|---|--|---------------|---------------|---------------|---------------|---------------|--------------------------------|--|-------------------------------|
| | | | | ๒๕๖๖ (บาท) | ๒๕๖๗ (บาท) | ๒๕๖๘ (บาท) | ๒๕๖๙ (บาท) | ๒๕๗๐ (บาท) | | | |
| ๒ | โครงการพัฒนา และส่งเสริม ศักยภาพผู้นำ สตรี | ๑. เพื่อเสริมสร้างศักยภาพในการ พัฒนาตนเองของสตรีให้เป็นที่ ยอมรับต่อสังคม ๒. เพื่อเสริมสร้างความรู้ทักษะ ความสามารถต่อการพัฒนา ความเป็นผู้นำของสตรี ๓. เพื่อพัฒนาและสร้างความ เชื่อมั่นให้ผู้นำสตรีมีความ เข้มแข็ง เป็นฐานพลังในการ ขับเคลื่อนกิจกรรมต่างๆ | จัดอบรมให้ความรู้ แก่ผู้นำสตรีในชุมชน ๑๙ ชุมชน | ๕๐,๐๐๐ | ๕๐,๐๐๐ | ๕๐,๐๐๐ | ๕๐,๐๐๐ | ๕๐,๐๐๐ | จำนวน ผู้เข้ารับ การอบรม | ๑. ผู้เข้าร่วมการอบรมเกิด แนวคิดวิสัยทัศน์ และ ทัศนคติที่ดีในการพัฒนา ตนเองไปสู่ภาวะการเป็น ผู้นำที่ดี ๒. สตรีได้รับการส่งเสริมให้ แสดงออกซึ่งความสามารถ และศักยภาพสร้างความ ภูมิใจให้กับตนเองครอบครัว และสังคม | กอง สวัสดิการฯ |

รายละเอียดโครงการพัฒนา
แผนพัฒนาท้องถิ่น (พ.ศ. ๒๕๖๖ - ๒๕๗๐)
เทศบาลเมืองสองพี่น้อง

สสส. ยุทธศาสตร์จังหวัดที่ ๔ การยกระดับคุณภาพชีวิตของประชาชน

หทท. ยุทธศาสตร์การพัฒนาขององค์กรปกครองส่วนท้องถิ่นในเขตจังหวัดที่ ๓ การยกระดับคุณภาพชีวิต และความปลอดภัยในชีวิตและทรัพย์สิน

๔. ยุทธศาสตร์ที่ ๔ การพัฒนาคุณภาพชีวิตเพื่อให้ประชาชนในท้องถิ่นมีคุณภาพชีวิตที่ดีขึ้น

๔.๕ แผนงานสร้างความเข้มแข็งของชุมชน

| ที่ | โครงการ | วัตถุประสงค์ | เป้าหมาย (ผลผลิตโครงการ) | งบประมาณ | | | | | ตัวชี้วัด (KPI) | ผลที่คาดว่าจะได้รับ | หน่วยงาน รับผิดชอบ หลัก |
|-----|------------------------------|--|--|---------------|---------------|---------------|---------------|---------------|-----------------------------|---|-------------------------------|
| | | | | ๒๕๖๖ (บาท) | ๒๕๖๗ (บาท) | ๒๕๖๘ (บาท) | ๒๕๖๙ (บาท) | ๒๕๗๐ (บาท) | | | |
| ๓ | โครงการ คนดี ศรีสุพรรณ | เพื่อสนับสนุนและ ส่งเสริมแนวนโยบาย คนดีศรีสุพรรณ | - จัดกิจกรรมพื้นฐาน คุณลักษณะ ๑๑ ประการ คนดีศรีสุพรรณ - จัดป้ายแสดงคุณลักษณะ ๑๑ ประการ ชุมชนละ ๑ ป้าย | ๕๐,๐๐๐ | ๕๐,๐๐๐ | ๕๐,๐๐๐ | ๕๐,๐๐๐ | ๕๐,๐๐๐ | จำนวนครั้งที่ จัดกิจกรรม | มีชุมชนต้นแบบ คนดีศรีสุพรรณ อย่างน้อย ๑ ชุมชน | กอง สวัสดิการฯ |
| รวม | ๓ โครงการ | - | - | ๒๐๐,๐๐๐ | ๒๐๐,๐๐๐ | ๒๐๐,๐๐๐ | ๒๐๐,๐๐๐ | ๒๐๐,๐๐๐ | - | - | - |

รายละเอียดโครงการพัฒนา
แผนพัฒนาท้องถิ่น (พ.ศ. ๒๕๖๖ - ๒๕๗๐)
เทศบาลเมืองสองพี่น้อง

พพพ. ยุทธศาสตร์จังหวัดที่ ๔ การยกระดับคุณภาพชีวิตของประชาชน

อออ. ยุทธศาสตร์การพัฒนาขององค์กรปกครองส่วนท้องถิ่นในเขตจังหวัดที่ ๓ การยกระดับคุณภาพชีวิต และความปลอดภัยในชีวิตและทรัพย์สิน

๔. ยุทธศาสตร์ที่ ๔ การพัฒนาคุณภาพชีวิตเพื่อให้ประชาชนในท้องถิ่นมีคุณภาพชีวิตที่ดีขึ้น

๔.๖ แผนงานอุตสาหกรรมและการโยธา

| ที่ | โครงการ | วัตถุประสงค์ | เป้าหมาย (ผลผลิตโครงการ) | งบประมาณ | | | | | ตัวชี้วัด (KPI) | ผลที่คาดว่าจะ ได้รับ | หน่วยงาน รับผิดชอบ หลัก |
|-----|--|--|---|---------------|---------------|---------------|---------------|---------------|---|--|-------------------------------|
| | | | | ๒๕๖๖ (บาท) | ๒๕๖๗ (บาท) | ๒๕๖๘ (บาท) | ๒๕๖๙ (บาท) | ๒๕๗๐ (บาท) | | | |
| ๑ | โครงการปรับปรุง ป้ายสวนพร้อม ลานด้านหน้า สวนสาธารณะ ลาดเชื่อมท้อง ถนนเทศบาล ๑ | เพื่อปรับภูมิทัศน์ สวนสาธารณะลาด เชื่อมท้องถนน เทศบาล ๑ | ปรับปรุงและเปลี่ยนรายละเอียด ป้ายชื่อสวนสาธารณะลาดเชื่อมท้อง และปูอิฐทางเท้าลานหน้าป้าย พร้อมจัดสวนและโคมไฟประดับ รายละเอียดตามแบบแปลน เทศบาลกำหนด | ๔๙๔,๐๐๐ | ๔๙๔,๐๐๐ | ๔๙๔,๐๐๐ | ๔๙๔,๐๐๐ | ๔๙๔,๐๐๐ | สวนสาธารณะ ลาดเชื่อมท้อง ได้ปรับปรุง ภูมิทัศน์ | สวนสาธารณะ ลาดเชื่อมท้อง ถนนเทศบาล ๑ มีภูมิทัศน์ที่ สวยงาม | กองช่าง |
| ๒ | โครงการก่อสร้าง ทางเท้าด้านหน้า สวนสาธารณะ ลาดเชื่อมท้อง ถนนเทศบาล ๑ | เพื่อปรับปรุงภูมิ ทัศน์ทำให้เกิดความ สวยงามเป็นระเบียบ เรียบร้อยพร้อมทั้ง แก้ปัญหาทางเท้า เป็นหลุมเป็นบ่อเพื่อ ความปลอดภัยของ ประชาชน | ดำเนินการก่อสร้างทางเท้า ขนาด กว้าง ๑.๕๐ เมตร ยาว ๑๕๙.๐๐ เมตร โดยก่อสร้างรางต้น คันทิน ทางเท้าพร้อมปูอิฐทางเท้าและ ก่อสร้างรางระบายน้ำ คสล. ฝาตะแกรงเหล็กและติดตั้งโคมไฟ ประดับ รายละเอียดตามแบบ แปลนเทศบาลกำหนด | ๔๙๕,๐๐๐ | ๔๙๕,๐๐๐ | ๔๙๕,๐๐๐ | ๔๙๕,๐๐๐ | ๔๙๕,๐๐๐ | ความยาว ๑๕๙ เมตร | ประชาชนได้รับ ความสะดวก และปลอดภัยใน การสัญจร | กองช่าง |

รายละเอียดโครงการพัฒนา
แผนพัฒนาท้องถิ่น (พ.ศ. ๒๕๖๖ - ๒๕๗๐)
เทศบาลเมืองสองพี่น้อง

ฮฮฮ. ยุทธศาสตร์จังหวัดที่ ๔ การยกระดับคุณภาพชีวิตของประชาชน

กกกก. ยุทธศาสตร์การพัฒนาขององค์กรปกครองส่วนท้องถิ่นในเขตจังหวัดที่ ๓ การยกระดับคุณภาพชีวิต และความปลอดภัยในชีวิตและทรัพย์สิน

๔. ยุทธศาสตร์ที่ ๔ การพัฒนาคุณภาพชีวิตเพื่อให้ประชาชนในท้องถิ่นมีคุณภาพชีวิตที่ดีขึ้น

๔.๖ แผนงานอุตสาหกรรมและการโยธา

| ที่ | โครงการ | วัตถุประสงค์ | เป้าหมาย (ผลผลิตโครงการ) | งบประมาณ | | | | | ตัวชี้วัด (KPI) | ผลที่คาดว่าจะได้รับ | หน่วยงาน รับผิดชอบ หลัก |
|-----|---|---|--|---------------|---------------|---------------|---------------|---------------|--|--|-------------------------------|
| | | | | ๒๕๖๖ (บาท) | ๒๕๖๗ (บาท) | ๒๕๖๘ (บาท) | ๒๕๖๙ (บาท) | ๒๕๗๐ (บาท) | | | |
| ๓ | โครงการก่อสร้างห้องน้ำ สาธารณะภายในสวน ลาดเข้มทอง | เพื่ออำนวยความสะดวก ให้ประชาชน ทุกคนได้รับ ความสะดวก | ก่อสร้างห้องน้ำ ขนาด ๒.๕๐ เมตร ยาว ๗.๐๐ เมตร แบ่งเป็นห้องน้ำชาย หญิงและคนพิการอย่างละ ๑ ห้อง รายละเอียดตาม แบบแปลนเทศบาลกำหนด | ๒๘๐,๐๐๐ | ๒๘๐,๐๐๐ | ๒๘๐,๐๐๐ | ๒๘๐,๐๐๐ | ๒๘๐,๐๐๐ | ห้องน้ำกว้าง ๒.๕๐ เมตร ยาว ๗.๐๐ เมตร จำนวน ๓ ห้อง | ประชาชนได้ มีสิ่งอำนวยความสะดวก | กองช่าง |
| ๔ | โครงการก่อสร้างศูนย์ ดูแลศูนย์จรจัด ภายใต้ พระปณิธาน สมเด็จพระ เจ้าอนังนางเธอ เจ้าฟ้าจุฬาภรณวลัย ลักษณ์ อัครราชกุมารี กรมพระศรีสวางควัฒน์ วรชัตติยราชชนารี | เพื่อแก้ไข ปัญหา ศูนย์จรจัด ในชุมชน | ก่อสร้างศูนย์ดูแลศูนย์จรจัด จำนวน ๑ แห่ง รายละเอียด ตามแบบแปลนเทศบาล กำหนด | ๑,๕๐๐,๐๐๐ | ๑,๕๐๐,๐๐๐ | ๑,๕๐๐,๐๐๐ | ๑,๕๐๐,๐๐๐ | ๑,๕๐๐,๐๐๐ | มีศูนย์ดูแล ศูนย์จรจัด จำนวน ๑ แห่ง | ศูนย์จรจัด ในชุมชนมี จำนวน ลดลง | กอง สาธารณสุขฯ |
| รวม | ๔ โครงการ | - | - | ๒,๗๖๙,๐๐๐ | ๒,๗๖๙,๐๐๐ | ๒,๗๖๙,๐๐๐ | ๒,๗๖๙,๐๐๐ | ๒,๗๖๙,๐๐๐ | - | - | - |

รายละเอียดโครงการพัฒนา
แผนพัฒนาท้องถิ่น (พ.ศ. ๒๕๖๖ - ๒๕๗๐)
เทศบาลเมืองสองพี่น้อง

ขขขข. ยุทธศาสตร์จังหวัดที่ ๔ การยกระดับคุณภาพชีวิตของประชาชน

คคคค. ยุทธศาสตร์การพัฒนาขององค์กรปกครองส่วนท้องถิ่นในเขตจังหวัดที่ ๖ การส่งเสริมสถาบันของชาติและการนำการเปลี่ยนแปลงด้านการบริหารและบริการเพื่อประโยชน์ของประชาชน

๕. ยุทธศาสตร์ที่ ๕ การพัฒนาด้านการปรับปรุงและพัฒนากระบวนการบริหารจัดการ โดยใช้หลักธรรมาภิบาล และส่งเสริมการมีส่วนร่วมของประชาชนในท้องถิ่น

๕.๑ แผนงานบริหารงานทั่วไป

| ที่ | โครงการ | วัตถุประสงค์ | เป้าหมาย (ผลผลิตโครงการ) | งบประมาณ | | | | | ตัวชี้วัด (KPI) | ผลที่คาดว่าจะได้รับ | หน่วยงาน รับผิดชอบ หลัก |
|-----|---|---|---|---------------|---------------|---------------|---------------|---------------|-------------------------|--|-------------------------------|
| | | | | ๒๕๖๖ (บาท) | ๒๕๖๗ (บาท) | ๒๕๖๘ (บาท) | ๒๕๖๙ (บาท) | ๒๕๗๐ (บาท) | | | |
| ๑ | โครงการเทศบาลสัญจร | ๑.เพื่อให้บริการเชิงรุกและอำนวยความสะดวกในการติดต่อราชการของประชาชน ๒.เพื่อรับทราบปัญหาความต้องการและความเดือดร้อนต่างๆ ของประชาชน | จัดหน่วยบริการออกให้บริการประชาชน เยี่ยมเยียน ให้ความช่วยเหลือประชาชน ทั้ง ๑๙ ชุมชน | ๒๕๐,๐๐๐ | ๒๕๐,๐๐๐ | ๒๕๐,๐๐๐ | ๒๕๐,๐๐๐ | ๒๕๐,๐๐๐ | จำนวนครั้งที่จัดกิจกรรม | ๑.ประชาชนในเขตเทศบาลได้รับการดูแลและรับบริการต่างๆ ของเทศบาลอย่างทั่วถึง ๒.เทศบาลได้รับทราบปัญหาความต้องการและความเดือดร้อนต่างๆ ของประชาชน | สำนักปลัดฯ |
| ๒ | โครงการอบรมสัมมนาคณะผู้บริหาร สมาชิกสภาเทศบาล พนักงานและลูกจ้าง | เพื่อเพิ่มพูนความรู้และประสิทธิภาพในการปฏิบัติงานของผู้บริหาร สมาชิกสภาเทศบาล พนักงานและลูกจ้าง | จัดอบรมสัมมนา คณะผู้บริหาร สมาชิกสภาเทศบาล พนักงาน และ ลูกจ้าง ปีละ ๑ ครั้ง | ๕๐๐,๐๐๐ | ๕๐๐,๐๐๐ | ๕๐๐,๐๐๐ | ๕๐๐,๐๐๐ | ๕๐๐,๐๐๐ | จำนวนผู้เข้ารับการอบรม | ผู้บริหาร สมาชิกสภาเทศบาล พนักงานและลูกจ้างมีความรู้ความสามารถ และประสิทธิภาพในการปฏิบัติงานเพิ่มมากขึ้น | สำนักปลัดฯ |

รายละเอียดโครงการพัฒนา
แผนพัฒนาท้องถิ่น (พ.ศ. ๒๕๖๖ - ๒๕๗๐)
เทศบาลเมืองสองพี่น้อง

งงง. ยุทธศาสตร์จังหวัดที่ ๔ การยกระดับคุณภาพชีวิตของประชาชน

จจจจ. ยุทธศาสตร์การพัฒนาขององค์กรปกครองส่วนท้องถิ่นในเขตจังหวัดที่ ๖ การส่งเสริมสถาบันของชาติและการนำการเปลี่ยนแปลงด้านการบริหารและบริการเพื่อประโยชน์ของประชาชน

๕. ยุทธศาสตร์ที่ ๕ การพัฒนาด้านการปรับปรุงและพัฒนากระบวนการบริหารจัดการ โดยใช้หลักธรรมาภิบาล และส่งเสริมการมีส่วนร่วมของประชาชนในท้องถิ่น

๕.๑ แผนงานบริหารงานทั่วไป

| ที่ | โครงการ | วัตถุประสงค์ | เป้าหมาย (ผลผลิตโครงการ) | งบประมาณ | | | | | ตัวชี้วัด (KPI) | ผลที่คาดว่าจะได้รับ | หน่วยงาน รับผิดชอบ หลัก |
|-----|--|---|---|---------------|---------------|---------------|---------------|---------------|--------------------------------|---|-------------------------------|
| | | | | ๒๕๖๖ (บาท) | ๒๕๖๗ (บาท) | ๒๕๖๘ (บาท) | ๒๕๖๙ (บาท) | ๒๕๗๐ (บาท) | | | |
| ๓ | โครงการ สองพี่น้อง โปร่งใสหัวใจ คุณธรรม | เพื่อให้บุคลากรใน องค์กรมีความรู้ทาง วินัย มีจิตสำนึก ต่อต้านการทุจริต และมีคุณธรรมและ ความโปร่งใส | คณะผู้บริหาร สมาชิกสภา เทศบาล และ บุคลากรของ เทศบาล | ๕๐,๐๐๐ | ๕๐,๐๐๐ | ๕๐,๐๐๐ | ๕๐,๐๐๐ | ๕๐,๐๐๐ | จำนวนผู้ เข้ารับการ อบรม | บุคลากรในองค์กรมี ความรู้ทางวินัย มี จิตสำนึกต่อต้านการ ทุจริต และมีคุณธรรม และความโปร่งใส | สำนักปลัดฯ |
| ๔ | โครงการจัดทำ วารสารเผยแพร่ ผลงานของ เทศบาลเมือง สองพี่น้อง | เพื่อเผยแพร่ผลงาน ของเทศบาลให้ องค์กรปกครองส่วน ท้องถิ่นและส่วน ราชการอื่นทราบ | จัดทำวารสาร เผยแพร่ผลงาน ของเทศบาลเมือง สองพี่น้อง | ๒๕๐,๐๐๐ | ๒๕๐,๐๐๐ | ๒๕๐,๐๐๐ | ๒๕๐,๐๐๐ | ๒๕๐,๐๐๐ | จำนวน สิ่งพิมพ์ | องค์กรปกครองส่วน ท้องถิ่น ส่วนราชการอื่น พร้อมทั้งคนในท้องถิ่น ทราบถึงผลการ ดำเนินงานประจำปีและ แนวทางการทำงานของ เทศบาลเมืองสองพี่น้อง | กอง ยุทธศาสตร์ฯ |
| รวม | ๔ โครงการ | - | - | ๑,๐๕๐,๐๐๐ | ๑,๐๕๐,๐๐๐ | ๑,๐๕๐,๐๐๐ | ๑,๐๕๐,๐๐๐ | ๑,๐๕๐,๐๐๐ | - | - | - |

รายละเอียดโครงการพัฒนา
แผนพัฒนาท้องถิ่น (พ.ศ. ๒๕๖๖ - ๒๕๗๐)
เทศบาลเมืองสองพี่น้อง

ฉฉฉฉ. ยุทธศาสตร์จังหวัดที่ ๔ การยกระดับคุณภาพชีวิตของประชาชน

ชชชช. ยุทธศาสตร์การพัฒนาขององค์กรปกครองส่วนท้องถิ่นในเขตจังหวัดที่ ๖ การส่งเสริมสถาบันของชาติและการนำการเปลี่ยนแปลงด้านการบริหารและบริการเพื่อประโยชน์ของประชาชน

๕. ยุทธศาสตร์ที่ ๕ การพัฒนาด้านการปรับปรุงและพัฒนาระบบการบริหารจัดการ โดยใช้หลักธรรมาภิบาล และส่งเสริมการมีส่วนร่วมของประชาชนในท้องถิ่น

๕.๒ แผนงานสร้างความเข้มแข็งของชุมชน

| ที่ | โครงการ | วัตถุประสงค์ | เป้าหมาย (ผลผลิตโครงการ) | งบประมาณ | | | | | ตัวชี้วัด (KPI) | ผลที่คาดว่าจะได้รับ | หน่วยงาน รับผิดชอบหลัก |
|-----|--|--|--|---------------|---------------|---------------|---------------|---------------|----------------------------|--|---------------------------|
| | | | | ๒๕๖๖ (บาท) | ๒๕๖๗ (บาท) | ๒๕๖๘ (บาท) | ๒๕๖๙ (บาท) | ๒๕๗๐ (บาท) | | | |
| ๑ | โครงการเวที ประชาคมเพื่อ จัดทำ แผนพัฒนา ชุมชนและ แผนพัฒนา ท้องถิ่น | เพื่อจัดประชุมเชิง ปฏิบัติการให้กับ คณะกรรมการพัฒนา ท้องถิ่น ประชาคมท้องถิ่น และชุมชน เพื่อร่วมกัน นำเสนอปัญหาและความ ต้องการของประชาคม และชุมชน และนำข้อมูล ที่ได้มาจัดทำแผนชุมชนและ แผนพัฒนาท้องถิ่นให้ สอดคล้องกับ ความต้องการของชุมชน | จัดเวทีประชาคม เพื่อจัดทำ แผนพัฒนาชุมชน และแผนพัฒนา ท้องถิ่น | ๕๐,๐๐๐ | ๕๐,๐๐๐ | ๕๐,๐๐๐ | ๕๐,๐๐๐ | ๕๐,๐๐๐ | จำนวนครั้งที่ ดำเนินการ | เทศบาลได้รับทราบ ข้อมูลปัญหาความ ต้องการของชุมชน และสามารถจัดทำ แผนพัฒนาท้องถิ่น ได้ตรงตามความ ต้องการของชุมชน | กอง สวัสดิการฯ |

รายละเอียดโครงการพัฒนา
แผนพัฒนาท้องถิ่น (พ.ศ. ๒๕๖๖ - ๒๕๗๐)
เทศบาลเมืองสองพี่น้อง

ซซชช. ยุทธศาสตร์จังหวัดที่ ๔ การยกระดับคุณภาพชีวิตของประชาชน

ฉฉฉฉ. ยุทธศาสตร์การพัฒนาขององค์กรปกครองส่วนท้องถิ่นในเขตจังหวัดที่ ๖ การส่งเสริมสถาบันของชาติและการนำการเปลี่ยนแปลงด้านการบริหารและบริการเพื่อประโยชน์ของประชาชน

๕. ยุทธศาสตร์ที่ ๕ การพัฒนาด้านการปรับปรุงและพัฒนาระบบการบริหารจัดการ โดยใช้หลักธรรมาภิบาล และส่งเสริมการมีส่วนร่วมของประชาชนในท้องถิ่น

๕.๒ แผนงานสร้างความเข้มแข็งของชุมชน

| ที่ | โครงการ | วัตถุประสงค์ | เป้าหมาย (ผลผลิตโครงการ) | งบประมาณ | | | | | ตัวชี้วัด (KPI) | ผลที่คาดว่าจะได้รับ | หน่วยงาน รับผิดชอบหลัก |
|-----|---|---|---|---------------|---------------|---------------|---------------|---------------|---|---|---------------------------|
| | | | | ๒๕๖๖ (บาท) | ๒๕๖๗ (บาท) | ๒๕๖๘ (บาท) | ๒๕๖๙ (บาท) | ๒๕๗๐ (บาท) | | | |
| ๒ | โครงการจัดตั้ง ชุมชน และ การเลือก คณะกรรมการ ชุมชนของ เทศบาล | ๑. เพื่อจัดตั้งชุมชนให้มีความเหมาะสมกับการพัฒนาท้องถิ่น ๒. เพื่อจัดให้มีการเลือกคณะกรรมการชุมชนตามที่ระเบียบกระทรวงมหาดไทยฯ กำหนด ๓. ส่งเสริมการมีส่วนร่วมของประชาชนในการพัฒนาท้องถิ่นและเป็นการส่งเสริมการปกครองในระบอบประชาธิปไตย | ชุมชนและประชาชน ในเขตเทศบาลเมือง สองพี่น้อง | ๕๐,๐๐๐ | ๕๐,๐๐๐ | ๕๐,๐๐๐ | ๕๐,๐๐๐ | ๕๐,๐๐๐ | จัดตั้งชุมชน และเลือก คณะกรรมการ ชุมชนของ เทศบาล ตามระเบียบ กระทรวง มหาดไทยฯ | ๑. ชุมชนได้รับการพัฒนา ทั่วถึงและมีประสิทธิภาพ ๒. เทศบาลเมือง สองพี่น้องมีคณะกรรมการ ชุมชน ที่ผ่านการเลือกโดย ประชาชนตามระเบียบ กระทรวงมหาดไทยฯ ๓. ประชาชนมีส่วนร่วมใน การทำงานทำให้เกิด ความสามัคคี มีความ เสียสละเพื่อส่วนรวม | กอง สวัสดิการฯ |

รายละเอียดโครงการพัฒนา
แผนพัฒนาท้องถิ่น (พ.ศ. ๒๕๖๖ - ๒๕๗๐)
เทศบาลเมืองสองพี่น้อง

ญญญญ. ยุทธศาสตร์จังหวัดที่ ๔ การยกระดับคุณภาพชีวิตของประชาชน

ฎฎฎฎ. ยุทธศาสตร์การพัฒนาขององค์กรปกครองส่วนท้องถิ่นในเขตจังหวัดที่ ๖ การส่งเสริมสถาบันของชาติและการนำการเปลี่ยนแปลงด้านการบริหารและบริการเพื่อประโยชน์ของประชาชน

๕. ยุทธศาสตร์ที่ ๕ การพัฒนาด้านการปรับปรุงและพัฒนากระบวนการบริหารจัดการ โดยใช้หลักธรรมาภิบาล และส่งเสริมการมีส่วนร่วมของประชาชนในท้องถิ่น

๕.๒ แผนงานสร้างความเข้มแข็งของชุมชน

| ที่ | โครงการ | วัตถุประสงค์ | เป้าหมาย (ผลผลิตโครงการ) | งบประมาณ | | | | | ตัวชี้วัด (KPI) | ผลที่คาดว่าจะได้รับ | หน่วยงาน รับผิดชอบหลัก |
|-----|--|--|---|---------------|---------------|---------------|---------------|---------------|----------------------------|---|---------------------------|
| | | | | ๒๕๖๖ (บาท) | ๒๕๖๗ (บาท) | ๒๕๖๘ (บาท) | ๒๕๖๙ (บาท) | ๒๕๗๐ (บาท) | | | |
| ๓ | โครงการประชุม คณะกรรมการ ชุมชนและ ผู้นำท้องถิ่น | ๑. เพื่อให้คณะกรรมการ ชุมชนมีความรู้ความเข้าใจใน หน้าที่ตนเอง สามารถ ปฏิบัติงานได้อย่างมี ประสิทธิภาพ ๒. เพื่อสนับสนุนให้ คณะกรรมการชุมชน มีส่วนร่วมในกระบวนการ พัฒนาและแก้ไขปัญหาของ ชุมชน | จัดประชุม คณะกรรมการ ชุมชนและผู้นำท้องถิ่น เดือนละ ๑ ครั้ง | ๕๐,๐๐๐ | ๕๐,๐๐๐ | ๕๐,๐๐๐ | ๕๐,๐๐๐ | ๕๐,๐๐๐ | จำนวนครั้งที่ ดำเนินการ | ๑. คณะกรรมการชุมชนและ ผู้นำชุมชนมีความรู้ ความ เข้าใจในบทบาทหน้าที่ของ ตนเองสามารถปฏิบัติงานได้ อย่างมีประสิทธิภาพ ๒. กรรมการชุมชนและ ผู้นำชุมชนได้มีส่วนร่วมใน กระบวนการพัฒนาและการ แก้ไขปัญหาของชุมชน | กอง สวัสดิการฯ |

รายละเอียดโครงการพัฒนา
แผนพัฒนาท้องถิ่น (พ.ศ. ๒๕๖๖ - ๒๕๗๐)
เทศบาลเมืองสองพี่น้อง

ภูมิภูมิ. ยุทธศาสตร์จังหวัดที่ ๔ การยกระดับคุณภาพชีวิตของประชาชน

ยุทธศาสตร์. ยุทธศาสตร์การพัฒนาขององค์กรปกครองส่วนท้องถิ่นในเขตจังหวัดที่ ๓ การยกระดับคุณภาพชีวิต และความปลอดภัยในชีวิตและทรัพย์สิน

๕. ยุทธศาสตร์ที่ ๕ การพัฒนาด้านการปรับปรุงและพัฒนาระบบการบริหารจัดการ โดยใช้หลักธรรมาภิบาล และส่งเสริมการมีส่วนร่วมของประชาชนในท้องถิ่น

๕.๒ แผนงานสร้างความเข้มแข็งของชุมชน

| ที่ | โครงการ | วัตถุประสงค์ | เป้าหมาย (ผลผลิตโครงการ) | งบประมาณ | | | | | ตัวชี้วัด (KPI) | ผลที่คาดว่าจะ ได้รับ | หน่วยงาน รับผิดชอบ หลัก |
|-----|---|--|---|---------------|---------------|---------------|---------------|---------------|----------------------------|--|-------------------------------|
| | | | | ๒๕๖๖ (บาท) | ๒๕๖๗ (บาท) | ๒๕๖๘ (บาท) | ๒๕๖๙ (บาท) | ๒๕๗๐ (บาท) | | | |
| ๔ | โครงการ ฝึกอบรมและ ศึกษาดูงาน ผู้นำชุมชน | เสริมสร้างความมั่นใจ และความเชื่อมั่น ให้กับผู้นำชุมชนใน การระดมความคิด การแสดงความคิดเห็น เพื่อแก้ไขปัญหาของ ท้องถิ่น | ๑.จัดอบรมให้ความรู้ แก่ผู้นำชุมชน ๑๙ ชุมชน จำนวน ๓๐๐ คน ๒.พาผู้นำชุมชน ๑๙ ชุมชน จำนวน ๓๐๐ คน ไปศึกษา ดูงาน | ๘๐๐,๐๐๐ | ๘๐๐,๐๐๐ | ๘๐๐,๐๐๐ | ๘๐๐,๐๐๐ | ๘๐๐,๐๐๐ | จำนวนผู้เข้า รับการอบรม | ผู้นำชุมชนได้ เพิ่มพูนความรู้ และเทคนิคในการ พัฒนาชุมชน | กอง สวัสดิการฯ |
| รวม | ๔ โครงการ | - | - | ๙๕๐,๐๐๐ | ๙๕๐,๐๐๐ | ๙๕๐,๐๐๐ | ๙๕๐,๐๐๐ | ๙๕๐,๐๐๐ | - | - | - |

รายละเอียดโครงการพัฒนา
แผนพัฒนาท้องถิ่น (พ.ศ. ๒๕๖๖ - ๒๕๗๐)
เทศบาลเมืองสองพี่น้อง

ทททท. ยุทธศาสตร์จังหวัดที่ ๔ การยกระดับคุณภาพชีวิตของประชาชน

ตตตต. ยุทธศาสตร์การพัฒนาขององค์กรปกครองส่วนท้องถิ่นในเขตจังหวัดที่ ๗ การพัฒนาโครงสร้างพื้นฐานและระบบสาธารณูปโภคให้อยู่ในเกณฑ์ที่ดีได้มาตรฐาน

๕. ยุทธศาสตร์ที่ ๕ การพัฒนาด้านการปรับปรุงและพัฒนาระบบการบริหารจัดการ โดยใช้หลักธรรมาภิบาล และส่งเสริมการมีส่วนร่วมของประชาชนในท้องถิ่น

๕.๓ แผนงานอุตสาหกรรมและการโยธา

| ที่ | โครงการ | วัตถุประสงค์ | เป้าหมาย (ผลผลิตโครงการ) | งบประมาณ | | | | | ตัวชี้วัด (KPI) | ผลที่คาดว่าจะ ได้รับ | หน่วยงาน รับผิดชอบ หลัก |
|-----|---|---|---|---------------|---------------|---------------|---------------|---------------|---|---|-------------------------------|
| | | | | ๒๕๖๖ (บาท) | ๒๕๖๗ (บาท) | ๒๕๖๘ (บาท) | ๒๕๖๙ (บาท) | ๒๕๗๐ (บาท) | | | |
| ๑ | โครงการปรับปรุงอาคารหอประชุมเทศบาลเมืองสองพี่น้อง | เพื่อปรับปรุงซ่อมแซมและอนุรักษ์อาคารหอประชุมเทศบาลเมืองสองพี่น้องให้สวยงาม และสามารถใช้ในการจัดกิจกรรมต่างๆ ได้ | ปรับปรุงขีดพื้น ลงน้ำยาเคลือบเงาในส่วนที่เป็นพื้นไม้ทั้งอาคาร ปรับปรุงห้องน้ำ ฝ้าเพดาน ระบบไฟฟ้า และส่วนต่างๆ ของอาคารที่ชำรุด พร้อมทาสีใหม่ทั้งอาคาร | ๑,๕๐๐,๐๐๐ | ๑,๕๐๐,๐๐๐ | ๑,๕๐๐,๐๐๐ | ๑,๕๐๐,๐๐๐ | ๑,๕๐๐,๐๐๐ | อาคารหอประชุมเทศบาลได้รับการปรับปรุง | อาคารหอประชุมเทศบาลมีความสวยงาม ใช้เป็นสถานที่จัดกิจกรรมต่างๆ ของเทศบาล | สำนักปลัดฯ |
| ๒ | โครงการปรับปรุงซ่อมแซมบ้านพักพนักงานเทศบาล | เพื่อปรับปรุงบ้านพักพนักงานเทศบาลที่มีสภาพทรุดโทรมให้มีสภาพดีขึ้น และเหมาะสมสำหรับการพักอาศัย | ปรับปรุงซ่อมแซมบ้านพักพนักงานเทศบาลที่เป็นอาคารชั้นเดียว โดยซ่อมแซมหลังคา ฝ้าเพดาน ห้องน้ำประตุน้ำต่าง และส่วนต่างๆ ที่ชำรุดให้อยู่ในสภาพดี | ๗๐๐,๐๐๐ | ๗๐๐,๐๐๐ | ๗๐๐,๐๐๐ | ๗๐๐,๐๐๐ | ๗๐๐,๐๐๐ | บ้านพักพนักงานเทศบาลได้รับการซ่อมแซมให้อยู่ในสภาพดี | พนักงานเทศบาลมีบ้านพักที่สวยงามและอยู่ในสภาพดี | สำนักปลัดฯ |

รายละเอียดโครงการพัฒนา
แผนพัฒนาท้องถิ่น (พ.ศ. ๒๕๖๖ - ๒๕๗๐)
เทศบาลเมืองสองพี่น้อง

ณ.ณ.ณ. ยุทธศาสตร์จังหวัดที่ ๔ การยกระดับคุณภาพชีวิตของประชาชน

ด.ด.ด. ยุทธศาสตร์การพัฒนาขององค์กรปกครองส่วนท้องถิ่นในเขตจังหวัดที่ ๗ การพัฒนาโครงสร้างพื้นฐานและระบบสาธารณูปโภคให้อยู่ในเกณฑ์ที่ดีได้มาตรฐาน

๕. ยุทธศาสตร์ที่ ๕ การพัฒนาด้านการปรับปรุงและพัฒนาาระบบการบริหารจัดการ โดยใช้หลักธรรมาภิบาล และส่งเสริมการมีส่วนร่วมของประชาชนในท้องถิ่น

๕.๓ แผนงานอุตสาหกรรมและการโยธา

| ที่ | โครงการ | วัตถุประสงค์ | เป้าหมาย (ผลผลิตโครงการ) | งบประมาณ | | | | | ตัวชี้วัด (KPI) | ผลที่คาดว่าจะ ได้รับ | หน่วยงาน รับผิดชอบ หลัก |
|-----|---|--|--|---------------|---------------|---------------|---------------|---------------|--|---|-------------------------------|
| | | | | ๒๕๖๖ (บาท) | ๒๕๖๗ (บาท) | ๒๕๖๘ (บาท) | ๒๕๖๙ (บาท) | ๒๕๗๐ (บาท) | | | |
| ๓ | โครงการ ปรับปรุงโถง ทางขึ้นชั้น สอง อาคาร สำนักงาน เทศบาลเมือง สองพี่น้อง | เพื่อปรับปรุงโถง ทางขึ้นชั้นสอง อาคารสำนักงาน เทศบาลเมืองสองพี่น้อง ให้สวยงาม เหมาะสำหรับ ต้อนรับแขกและ ให้บริการประชาชน ที่มาติดต่อราชการ | ปรับปรุงโถงทางขึ้นชั้นสอง อาคารสำนักงานเทศบาลเมือง สองพี่น้อง กว้างประมาณ ๓.๐๐ เมตร ยาวประมาณ ๔.๐๐ เมตร และสูงประมาณ ๓.๐๐ เมตร รายละเอียดตามแบบแปลนที่ เทศบาลกำหนด | ๕๐๐,๐๐๐ | ๕๐๐,๐๐๐ | ๕๐๐,๐๐๐ | ๕๐๐,๐๐๐ | ๕๐๐,๐๐๐ | โถงทางขึ้น ชั้นสอง อาคาร สำนักงาน เทศบาลเมือง สองพี่น้อง ได้รับการ ปรับปรุง | โถงทางขึ้นชั้นสอง อาคารสำนักงาน เทศบาลเมืองสองพี่น้อง มีความสวยงาม เหมาะสำหรับการ ต้อนรับแขกและ ให้บริการประชาชน ที่มาติดต่อราชการ | สำนักปลัดฯ |
| ๔ | โครงการ ก่อสร้าง บ้านพัก สำหรับ พนักงาน เทศบาล | เพื่อเป็นสวัสดิการ แก่พนักงาน เทศบาลที่มีได้มี ภูมิลำเนาอยู่ในเขต เทศบาลเมือง สองพี่น้อง | ก่อสร้างอาคารสูง ๓ ชั้น จำนวน ๑๒ ห้อง สำหรับใช้เป็นที่พัก อาศัยของพนักงานเทศบาล ภายในบริเวณสำนักงาน เทศบาลเมืองสองพี่น้อง รายละเอียดตามแบบแปลนที่ เทศบาลกำหนด | ๑๙,๘๐๐,๐๐๐ | ๑๙,๘๐๐,๐๐๐ | ๑๙,๘๐๐,๐๐๐ | ๑๙,๘๐๐,๐๐๐ | ๑๙,๘๐๐,๐๐๐ | จำนวน ๑ แห่ง | พนักงานเทศบาล เมืองสองพี่น้องที่ มิได้มีภูมิลำเนาอยู่ ในเขตเทศบาลมีที่ พักอาศัย | สำนักปลัดฯ |
| รวม | ๔ โครงการ | - | - | ๒๒,๕๐๐,๐๐๐ | ๒๒,๕๐๐,๐๐๐ | ๒๒,๕๐๐,๐๐๐ | ๒๒,๕๐๐,๐๐๐ | ๒๒,๕๐๐,๐๐๐ | - | - | - |

รายละเอียดโครงการพัฒนา
แผนพัฒนาท้องถิ่น (พ.ศ. ๒๕๖๖ - ๒๕๗๐)
เทศบาลเมืองสองพี่น้อง

ตตตต. ยุทธศาสตร์จังหวัดที่ ๔ การยกระดับคุณภาพชีวิตของประชาชน

ถถถถ. ยุทธศาสตร์การพัฒนาขององค์กรปกครองส่วนท้องถิ่นในเขตจังหวัดที่ ๓ การยกระดับคุณภาพชีวิต และความปลอดภัยในชีวิตและทรัพย์สิน

๖. ยุทธศาสตร์ที่ ๖ การพัฒนาด้านการจัดระเบียบชุมชน สังคม และความปลอดภัยในชีวิตและทรัพย์สิน

๖.๑ แผนงานการรักษาความสงบภายใน

| ที่ | โครงการ | วัตถุประสงค์ | เป้าหมาย (ผลผลิตโครงการ) | งบประมาณ | | | | | ตัวชี้วัด (KPI) | ผลที่คาดว่าจะได้รับ | หน่วยงาน รับผิดชอบ หลัก |
|-----|---|---|--|---------------|---------------|---------------|---------------|---------------|--|--|-------------------------------|
| | | | | ๒๕๖๖ (บาท) | ๒๕๖๗ (บาท) | ๒๕๖๘ (บาท) | ๒๕๖๙ (บาท) | ๒๕๗๐ (บาท) | | | |
| ๑ | โครงการติดตั้งกล้องโทรทัศน์วงจรปิด (CCTV) ในชุมชนต่างๆ ในเขตเทศบาลเมืองสองพี่น้อง | เพื่อรักษาความปลอดภัยรวมทั้งเฝ้าระวังอุบัติเหตุและอาชญากรรมให้กับประชาชนในชุมชนต่างๆ ในเขตเทศบาลเมืองสองพี่น้อง | ติดตั้งกล้องโทรทัศน์วงจรปิดระบบ CCTV ให้ครอบคลุมทั้ง ๑๙ ชุมชน ในเขตเทศบาลเมืองสองพี่น้อง | ๒,๕๐๐,๐๐๐ | ๒,๕๐๐,๐๐๐ | ๒,๕๐๐,๐๐๐ | ๒,๕๐๐,๐๐๐ | ๒,๕๐๐,๐๐๐ | จำนวนกล้องโทรทัศน์วงจรปิดที่ติดตั้งในชุมชน | ประชาชนทั้ง ๑๙ ชุมชน ในเขตเทศบาลมีความปลอดภัยในชีวิตและทรัพย์สิน | สำนักปลัดฯ (งานป้องกันฯ) |

รายละเอียดโครงการพัฒนา
แผนพัฒนาท้องถิ่น (พ.ศ. ๒๕๖๖ - ๒๕๗๐)
เทศบาลเมืองสองพี่น้อง

ทททท. ยุทธศาสตร์จังหวัดที่ ๔ การยกระดับคุณภาพชีวิตของประชาชน

ธธธธ. ยุทธศาสตร์การพัฒนาขององค์กรปกครองส่วนท้องถิ่นในเขตจังหวัดที่ ๓ การยกระดับคุณภาพชีวิต และความปลอดภัยในชีวิตและทรัพย์สิน

๖. ยุทธศาสตร์ที่ ๖ การพัฒนาด้านการจัดระเบียบชุมชน สังคม และความปลอดภัยในชีวิตและทรัพย์สิน

๖.๑ แผนงานการรักษาความสงบภายใน

| ที่ | โครงการ | วัตถุประสงค์ | เป้าหมาย (ผลผลิตโครงการ) | งบประมาณ | | | | | ตัวชี้วัด (KPI) | ผลที่คาดว่าจะได้รับ | หน่วยงาน รับผิดชอบ หลัก |
|-----|---|---|---|---------------|---------------|---------------|---------------|---------------|---|---|-------------------------------|
| | | | | ๒๕๖๖ (บาท) | ๒๕๖๗ (บาท) | ๒๕๖๘ (บาท) | ๒๕๖๙ (บาท) | ๒๕๗๐ (บาท) | | | |
| ๒ | โครงการกำจัดฝักตบชวา กำจัดวัชพืชและทำแนวกันไฟในจุดเสี่ยงต่างๆ | ๑. เพื่อปรับปรุงสภาพแม่น้ำลำคลอง แหล่งน้ำสาธารณะในเขตพื้นที่รับผิดชอบ และประชาชนสามารถใช้ประโยชน์จากแหล่งน้ำได้ในทุกฤดูกาล ๒. เพื่อจัดทำแนวป้องกันไฟบริเวณจุดเสี่ยงต่างๆ ในการป้องกันการเกิดอัคคีภัยในเขตเทศบาลเมืองสองพี่น้อง | ๑. กำจัดวัชพืช - คลองสองพี่น้อง - ลำรางสาธารณะภายในเขตเทศบาลฯ - หนองน้ำสาธารณะ - แหล่งน้ำอื่นๆภายในเขตเทศบาลฯ ๒. ทำแนวกันไฟในจุดเสี่ยงต่างๆ - พื้นที่ที่อาจก่อให้เกิดอัคคีภัย | ๓๐๐,๐๐๐ | ๓๐๐,๐๐๐ | ๓๐๐,๐๐๐ | ๓๐๐,๐๐๐ | ๓๐๐,๐๐๐ | ปริมาณฝักตบชวาและวัชพืชลดน้อยลงและลดการเกิดอัคคีภัย | ๑. แหล่งน้ำในเขตเทศบาลฯ มีระบบนิเวศน์ที่ดี ภูมิทัศน์ที่สวยงาม ประชาชนสามารถใช้ประโยชน์จากแหล่งน้ำได้ในทุกฤดูกาล ๒. ลดการเกิดอัคคีภัย | สำนักปลัดฯ (งานป้องกันฯ) |

รายละเอียดโครงการพัฒนา
แผนพัฒนาท้องถิ่น (พ.ศ. ๒๕๖๖ - ๒๕๗๐)
เทศบาลเมืองสองพี่น้อง

น.น.น. ยุทธศาสตร์จังหวัดที่ ๔ การยกระดับคุณภาพชีวิตของประชาชน

บ.บ.บ. ยุทธศาสตร์การพัฒนาขององค์กรปกครองส่วนท้องถิ่นในเขตจังหวัดที่ ๓ การยกระดับคุณภาพชีวิต และความปลอดภัยในชีวิตและทรัพย์สิน

๖. ยุทธศาสตร์ที่ ๖ การพัฒนาด้านการจัดระเบียบชุมชน สังคม และความปลอดภัยในชีวิตและทรัพย์สิน

๖.๑ แผนงานการรักษาความสงบภายใน

| ที่ | โครงการ | วัตถุประสงค์ | เป้าหมาย (ผลผลิตโครงการ) | งบประมาณ | | | | | ตัวชี้วัด (KPI) | ผลที่คาดว่าจะได้รับ | หน่วยงาน รับผิดชอบ หลัก |
|-----|---|---|--|---------------|---------------|---------------|---------------|---------------|--|--|-------------------------------|
| | | | | ๒๕๖๖ (บาท) | ๒๕๖๗ (บาท) | ๒๕๖๘ (บาท) | ๒๕๖๙ (บาท) | ๒๕๗๐ (บาท) | | | |
| ๓ | โครงการ ช่วยเหลือ ผู้ประสบ สาธารณภัย ในเขต เทศบาลเมือง สองพี่น้อง | ๑.เพื่อแก้ไขปัญหาความ เดือดร้อนของผู้ประสบสา ธารณภัยในเขตเทศบาลเมือง สองพี่น้อง ๒.เพื่อให้การปฏิบัติ สอดคล้องกับ พระราชบัญญัติป้องกันและ บรรเทาสาธารณภัย พ.ศ. ๒๕๕๐ มาตรา ๒๑,๒๒,๓๐ ที่กำหนดให้เป็นหน้าที่ของ ผู้อำนวยการท้องถิ่น ที่จะต้องจัดให้มีการ สงเคราะห์ผู้ประสบภัยโดย ทั่วถึงและรวดเร็ว | การให้ความช่วยเหลือ ครอบคลุมทั้ง ๑๙ ชุมชน ในเขตเทศบาล เมืองสองพี่น้อง | ๒๐๐,๐๐๐ | ๒๐๐,๐๐๐ | ๒๐๐,๐๐๐ | ๒๐๐,๐๐๐ | ๒๐๐,๐๐๐ | จำนวน ผู้ประสบภัย ที่ได้รับความ ช่วยเหลือ | ปัญหาความเดือดร้อน ของผู้ประสบ สาธารณภัยในเขต เทศบาลเมือง สองพี่น้องได้รับการ ช่วยเหลือโดยทั่วถึง และรวดเร็ว | สำนักปลัดฯ (งานป้องกันฯ) |

รายละเอียดโครงการพัฒนา
แผนพัฒนาท้องถิ่น (พ.ศ. ๒๕๖๖ - ๒๕๗๐)
เทศบาลเมืองสองพี่น้อง

ปปปป. ยุทธศาสตร์จังหวัดที่ ๔ การยกระดับคุณภาพชีวิตของประชาชน

ผผผผ. ยุทธศาสตร์การพัฒนาขององค์กรปกครองส่วนท้องถิ่นในเขตจังหวัดที่ ๓ การยกระดับคุณภาพชีวิต และความปลอดภัยในชีวิตและทรัพย์สิน

๖. ยุทธศาสตร์ที่ ๖ การพัฒนาด้านการจัดระเบียบชุมชน สังคม และความปลอดภัยในชีวิตและทรัพย์สิน

๖.๑ แผนงานการรักษาความสงบภายใน

| ที่ | โครงการ | วัตถุประสงค์ | เป้าหมาย (ผลผลิตโครงการ) | งบประมาณ | | | | | ตัวชี้วัด (KPI) | ผลที่คาดว่าจะได้รับ | หน่วยงาน รับผิดชอบ หลัก |
|-----|---|---|--|---------------|---------------|---------------|---------------|---------------|---|--|-------------------------------|
| | | | | ๒๕๖๖ (บาท) | ๒๕๖๗ (บาท) | ๒๕๖๘ (บาท) | ๒๕๖๙ (บาท) | ๒๕๗๐ (บาท) | | | |
| ๔ | โครงการป้องกันและลดอุบัติเหตุทางถนนช่วงเทศกาล (ปีใหม่,สงกรานต์) | ๑.เพื่อป้องกันและลดอุบัติเหตุทางถนนในช่วงเทศกาล (ปีใหม่,สงกรานต์) ๒.เพื่อรณรงค์ให้ประชาชนเกิดความตื่นตัวและตระหนักถึงความปลอดภัยบนท้องถนน ๓.เพื่อสร้างจิตสำนึกให้ประชาชนตระหนักถึงหน้าที่ของตนในการมีส่วนร่วมช่วยเหลือสังคม | ๑.ตั้งจุดตรวจร่วมจุดบริการประชาชนบริเวณศูนย์บริการประชาชนตลาดบางลี่ (ถนนสายบางลี่-หนองวัลย์เปรียง) จำนวน ๑ จุด ๒.ลดจำนวนอุบัติเหตุในพื้นที่เทศบาลเมืองสองพี่น้องในช่วงเทศกาล จำนวน ๒ ครั้งต่อปี (ปีใหม่ , สงกรานต์) | ๔๐,๐๐๐ | ๔๐,๐๐๐ | ๔๐,๐๐๐ | ๔๐,๐๐๐ | ๔๐,๐๐๐ | สถิติการเกิดอุบัติเหตุที่เกิดขึ้นในพื้นที่รับผิดชอบของเทศบาลเมืองสองพี่น้อง | ๑.สร้างความมั่นใจและความปลอดภัยในชีวิตและทรัพย์สินของประชาชน ๒.ลดการเกิดอุบัติเหตุทางถนนและการสูญเสียชีวิตที่เกิดขึ้นจากอุบัติเหตุทางถนนในช่วงเทศกาล ๓.ป้องกันเหตุสาธารณภัยและเหตุอุบัติภัยที่อาจเกิดขึ้นได้ทัน่วงที | สำนักปลัดฯ (งานป้องกันฯ) |

รายละเอียดโครงการพัฒนา
แผนพัฒนาท้องถิ่น (พ.ศ. ๒๕๖๖ - ๒๕๗๐)
เทศบาลเมืองสองพี่น้อง

๘๘๘๘. ยุทธศาสตร์จังหวัดที่ ๔ การยกระดับคุณภาพชีวิตของประชาชน

พพพพ. ยุทธศาสตร์การพัฒนาขององค์กรปกครองส่วนท้องถิ่นในเขตจังหวัดที่ ๓ การยกระดับคุณภาพชีวิต และความปลอดภัยในชีวิตและทรัพย์สิน

๖. ยุทธศาสตร์ที่ ๖ การพัฒนาด้านการจัดระเบียบชุมชน สังคม และความปลอดภัยในชีวิตและทรัพย์สิน

๖.๑ แผนงานการรักษาความสงบภายใน

| ที่ | โครงการ | วัตถุประสงค์ | เป้าหมาย (ผลผลิตโครงการ) | งบประมาณ | | | | | ตัวชี้วัด (KPI) | ผลที่คาดว่าจะได้รับ | หน่วยงาน รับผิดชอบ หลัก |
|-----|--|---|---|---------------|---------------|---------------|---------------|---------------|-----------------------------------|---|-------------------------------|
| | | | | ๒๕๖๖ (บาท) | ๒๕๖๗ (บาท) | ๒๕๖๘ (บาท) | ๒๕๖๙ (บาท) | ๒๕๗๐ (บาท) | | | |
| ๕ | โครงการฝึกอบรม การดับเพลิงขั้นต้น และการฝึกซ้อม ดับเพลิงและ ฝึกซ้อมอพยพหนี ไฟของเทศบาล เมืองสองพี่น้อง | เพื่อให้ทักษะความรู้ในเรื่อง ดับเพลิงและอพยพหนีไฟกับ คณะผู้บริหาร สมาชิกสภา เทศบาล พนักงานและลูกจ้าง ของเทศบาลเมืองสองพี่น้อง เป็นการป้องกันความสูญเสีย ทั้งชีวิตและทรัพย์สิน พร้อมทั้ง ลดอัตราความเสี่ยงและการ สูญเสีย กรณีเกิดเหตุเพลิงไหม้ | ดำเนินการจัดฝึกอบรม ขั้นตอนการซ้อมแผน อพยพหนีไฟ ทั้ง ภาคทฤษฎีและภาคปฏิบัติ ให้กับคณะผู้บริหาร สมาชิกสภาเทศบาล พนักงานและลูกจ้างของ เทศบาลเมืองสองพี่น้อง | ๙๐,๐๐๐ | ๙๐,๐๐๐ | ๙๐,๐๐๐ | ๙๐,๐๐๐ | ๙๐,๐๐๐ | จำนวนผู้ เข้ารับการ ฝึกอบรม | คณะผู้บริหาร สมาชิก สภาเทศบาล พนักงาน และลูกจ้างของเทศบาล เมืองสองพี่น้อง มีความรู้ในเรื่องดับเพลิง และอพยพหนีไฟ สามารถช่วยเหลือตัวเอง ได้เมื่อเกิดเหตุ เพลิงไหม้ | สำนักปลัดฯ (งานป้องกันฯ) |

รายละเอียดโครงการพัฒนา
แผนพัฒนาท้องถิ่น (พ.ศ. ๒๕๖๖ - ๒๕๗๐)
เทศบาลเมืองสองพี่น้อง

พพพ. ยุทธศาสตร์จังหวัดที่ ๔ การยกระดับคุณภาพชีวิตของประชาชน

ภภภ. ยุทธศาสตร์การพัฒนาขององค์กรปกครองส่วนท้องถิ่นในเขตจังหวัดที่ ๓ การยกระดับคุณภาพชีวิต และความปลอดภัยในชีวิตและทรัพย์สิน

๖. ยุทธศาสตร์ที่ ๖ การพัฒนาด้านการจัดระเบียบชุมชน สังคม และความปลอดภัยในชีวิตและทรัพย์สิน

๖.๑ แผนงานการรักษาความสงบภายใน

| ที่ | โครงการ | วัตถุประสงค์ | เป้าหมาย (ผลผลิตโครงการ) | งบประมาณ | | | | | ตัวชี้วัด (KPI) | ผลที่คาดว่าจะได้รับ | หน่วยงาน รับผิดชอบ หลัก |
|-----|---|---|--|---------------|---------------|---------------|---------------|---------------|---|---|-------------------------------|
| | | | | ๒๕๖๖ (บาท) | ๒๕๖๗ (บาท) | ๒๕๖๘ (บาท) | ๒๕๖๙ (บาท) | ๒๕๗๐ (บาท) | | | |
| ๖ | โครงการ ฝึกอบรม ดับเพลิงและ ซ้อมแผน ป้องกันระงับ อัคคีภัยใน โรงเรียนสังกัด เทศบาลเมือง สองพี่น้อง | ๑.เพื่อให้ครู นักเรียนและ บุคลากรทางการศึกษาของ โรงเรียนในสังกัดเทศบาล เมืองสองพี่น้องมีความรู้เรื่อง การป้องกันและระงับ อัคคีภัย ๒.เพื่อให้ครูและนักเรียน รู้จักธรรมชาติของไฟและ การใช้อุปกรณ์ดับเพลิง ๓.เพื่อให้ครูและนักเรียน เข้าใจการช่วยชีวิตและการ หนีภัยอย่างถูกวิธี | ดำเนินการจัดฝึกอบรม ดับเพลิงและซ้อมแผน ป้องกันระงับอัคคีภัย ทั้ง ภาคทฤษฎีและภาคปฏิบัติ ให้กับครู นักเรียนและ บุคลากรทางการศึกษาใน โรงเรียนสังกัดเทศบาล เมืองสองพี่น้อง (โรงเรียนเทศบาล ๑ - ๖ และศูนย์พัฒนาเด็กเล็ก) | ๑๔๐,๐๐๐ | ๑๔๐,๐๐๐ | ๑๔๐,๐๐๐ | ๑๔๐,๐๐๐ | ๑๔๐,๐๐๐ | จำนวนผู้เข้ารับ การอบรม โรงเรียนเทศบาล ๑-๖ และศูนย์ พัฒนาเด็กเล็ก | ๑.ครู นักเรียนและ บุคลากรทางการศึกษา ของโรงเรียนในสังกัด เทศบาลเมืองสองพี่น้อง มีความรู้เรื่องการป้องกัน และระงับอัคคีภัย ๒.นักเรียนรู้จักธรรมชาติ ของไฟและการใช้ อุปกรณ์ดับเพลิงได้อย่าง ถูกวิธี ๓.นักเรียนสามารถ ช่วยเหลือผู้ประสบ อัคคีภัยได้ทันที | สำนักปลัดฯ (งานป้องกันฯ) |

รายละเอียดโครงการพัฒนา
แผนพัฒนาท้องถิ่น (พ.ศ. ๒๕๖๖ - ๒๕๗๐)
เทศบาลเมืองสองพี่น้อง

มมมม. ยุทธศาสตร์จังหวัดที่ ๔ การยกระดับคุณภาพชีวิตของประชาชน

ยยยย. ยุทธศาสตร์การพัฒนาขององค์กรปกครองส่วนท้องถิ่นในเขตจังหวัดที่ ๓ การยกระดับคุณภาพชีวิต และความปลอดภัยในชีวิตและทรัพย์สิน

๖. ยุทธศาสตร์ที่ ๖ การพัฒนาด้านการจัดระเบียบชุมชน สังคม และความปลอดภัยในชีวิตและทรัพย์สิน

๖.๑ แผนงานการรักษาความสงบภายใน

| ที่ | โครงการ | วัตถุประสงค์ | เป้าหมาย (ผลผลิตโครงการ) | งบประมาณ | | | | | ตัวชี้วัด (KPI) | ผลที่คาดว่าจะ ได้รับ | หน่วยงาน รับผิดชอบ หลัก |
|-----|---|--|---|---------------|---------------|---------------|---------------|---------------|---|---|-------------------------------|
| | | | | ๒๕๖๖ (บาท) | ๒๕๖๗ (บาท) | ๒๕๖๘ (บาท) | ๒๕๖๙ (บาท) | ๒๕๗๐ (บาท) | | | |
| ๗ | โครงการติดตั้งเครื่องสูบน้ำพร้อมวางท่อธารดับเพลิง (ท่อแห้ง) | เพื่อสำรองน้ำในกรณีเกิดอัคคีภัย โดยทำการติดตั้งเครื่องสูบน้ำพร้อมวางท่อธารดับเพลิง (ท่อแห้ง) | ภายในชุมชนหนาแน่นในเขตเทศบาล (ภายในตลาดบางสี่และหมู่บ้านต่างๆ) โดยติดตั้งเครื่องสูบน้ำ และก่อสร้างอาคารป้องกันการโจรกรรมทรัพย์สิน ขนาดกว้างประมาณ ๓.๐๐ เมตร ยาวประมาณ ๔.๐๐ เมตร พร้อมวางท่อธารดับเพลิง (ท่อแห้ง) ขนาดเส้นผ่านศูนย์กลาง ๓ นิ้ว ยาวประมาณ ๑,๕๐๐ เมตร ตามแบบแปลนที่กำหนด | ๑,๕๐๐,๐๐๐ | ๑,๕๐๐,๐๐๐ | ๑,๕๐๐,๐๐๐ | ๑,๕๐๐,๐๐๐ | ๑,๕๐๐,๐๐๐ | เครื่องสูบน้ำ และอาคารป้องกันการโจรกรรมทรัพย์สิน ความยาวท่อธารดับเพลิง (ท่อแห้ง) ๑,๕๐๐ เมตร | หน่วยงานป้องกันฯ มีน้ำสำรองขณะเกิดเหตุเพลิงไหม้ | สำนักปลัดฯ (งานป้องกันฯ) |

รายละเอียดโครงการพัฒนา
แผนพัฒนาท้องถิ่น (พ.ศ. ๒๕๖๖ - ๒๕๗๐)
เทศบาลเมืองสองพี่น้อง

รรรร. ยุทธศาสตร์จังหวัดที่ ๔ การยกระดับคุณภาพชีวิตของประชาชน

ลลลล. ยุทธศาสตร์การพัฒนาขององค์กรปกครองส่วนท้องถิ่นในเขตจังหวัดที่ ๓ การยกระดับคุณภาพชีวิต และความปลอดภัยในชีวิตและทรัพย์สิน

๖. ยุทธศาสตร์ที่ ๖ การพัฒนาด้านการจัดระเบียบชุมชน สังคม และความปลอดภัยในชีวิตและทรัพย์สิน

๖.๑ แผนงานการรักษาความสงบภายใน

| ที่ | โครงการ | วัตถุประสงค์ | เป้าหมาย (ผลผลิตโครงการ) | งบประมาณ | | | | | ตัวชี้วัด (KPI) | ผลที่คาดว่าจะได้รับ | หน่วยงาน รับผิดชอบ หลัก |
|-----|---|---|---|---------------|---------------|---------------|---------------|---------------|--------------------------------|---|-------------------------------|
| | | | | ๒๕๖๖ (บาท) | ๒๕๖๗ (บาท) | ๒๕๖๘ (บาท) | ๒๕๖๙ (บาท) | ๒๕๗๐ (บาท) | | | |
| ๘ | โครงการ ฝึกอบรม อาสาสมัคร ป้องกันภัย ฝ่ายพลเรือน (อปพร.) | เพื่อให้ประชาชน ในเขตเทศบาล มีความรู้ในการ ป้องกันและ บรรเทา สาธารณภัย | จัดฝึกอบรม อาสาสมัครป้องกัน ภัยฝ่ายพลเรือน (อปพร.) | ๓๐๐,๐๐๐ | ๓๐๐,๐๐๐ | ๓๐๐,๐๐๐ | ๓๐๐,๐๐๐ | ๓๐๐,๐๐๐ | จำนวน ผู้เข้ารับ การอบรม | ประชาชนที่ผ่านการ ฝึกอบรมสามารถเป็น กำลังเสริมในการ ช่วยเหลือการปฏิบัติ หน้าที่ของทางราชการ | สำนักปลัดฯ (งานป้องกันฯ) |
| รวม | ๘ โครงการ | - | - | ๕,๐๗๐,๐๐๐ | ๕,๐๗๐,๐๐๐ | ๕,๐๗๐,๐๐๐ | ๕,๐๗๐,๐๐๐ | ๕,๐๗๐,๐๐๐ | - | - | - |

รายละเอียดโครงการพัฒนา
แผนพัฒนาท้องถิ่น (พ.ศ. ๒๕๖๖ - ๒๕๗๐)
เทศบาลเมืองสองพี่น้อง

ววว. ยุทธศาสตร์จังหวัดที่ ๔ การยกระดับคุณภาพชีวิตของประชาชน

ศศศ. ยุทธศาสตร์การพัฒนาขององค์กรปกครองส่วนท้องถิ่นในเขตจังหวัดที่ ๓ การยกระดับคุณภาพชีวิต และความปลอดภัยในชีวิตและทรัพย์สิน

๖. ยุทธศาสตร์ที่ ๖ การพัฒนาด้านการจัดระเบียบชุมชน สังคม และความปลอดภัยในชีวิตและทรัพย์สิน

๖.๒ แผนงานอุตสาหกรรมและการโยธา

| ที่ | โครงการ | วัตถุประสงค์ | เป้าหมาย (ผลผลิตโครงการ) | งบประมาณ | | | | | ตัวชี้วัด (KPI) | ผลที่คาดว่าจะได้รับ | หน่วยงาน รับผิดชอบ หลัก |
|-----|---|---|---|---------------|---------------|---------------|---------------|---------------|---|--|-------------------------------|
| | | | | ๒๕๖๖ (บาท) | ๒๕๖๗ (บาท) | ๒๕๖๘ (บาท) | ๒๕๖๙ (บาท) | ๒๕๗๐ (บาท) | | | |
| ๑ | โครงการ ก่อสร้างอาคาร ปฏิบัติการงาน เทศบาล | ๑. เพื่อให้เจ้าหน้าที่เทศกิจมี อาคารปฏิบัติงานประจำ ในการปฏิบัติงานควบคุม ดูแลความเป็นระเบียบ เรียบร้อยของชุมชน ในการ จัดระเบียบหาบเร่แผงลอย และการจราจร ๒. ช่วยเหลืออำนวยความสะดวก ในงานป้องกันและ บรรเทาสาธารณภัย ๓. ดูแลความปลอดภัย ในชีวิตและทรัพย์สินของ ประชาชน | อาคารปฏิบัติการ งานเทศกิจ ขนาด ๓ x ๖ เมตร พื้นที่ไม่น้อยกว่า ๑๘ ตารางเมตร ตามแบบแปลนที่ กำหนด | ๓๔๘,๐๐๐ | ๓๔๘,๐๐๐ | - | - | - | มีอาคารปฏิบัติการงาน เทศกิจ ขนาด ๓ x ๖ เมตร พื้นที่ไม่น้อยกว่า ๑๘ตารางเมตร | ๑. เจ้าหน้าที่เทศกิจ มีอาคารปฏิบัติงาน ประจำ ๒. สร้างความ ปลอดภัยในชีวิตและ ทรัพย์สินของ ประชาชน | สำนักปลัดฯ (งานเทศกิจ) |
| รวม | ๑ โครงการ | - | - | ๓๔๘,๐๐๐ | ๓๔๘,๐๐๐ | - | - | - | - | - | - |

บัญชีครุภัณฑ์
แผนพัฒนาท้องถิ่น (พ.ศ.๒๕๖๖-๒๕๗๐)
เทศบาลเมืองสองพี่น้อง

| ที่ | แผนงาน | หมวด | ประเภท | เป้าหมาย (ผลผลิตของครุภัณฑ์) | งบประมาณ | | | | | หน่วยงาน รับผิดชอบหลัก |
|-----|----------------------|-------------|--------------------------|--|---------------|---------------|---------------|---------------|---------------|---------------------------|
| | | | | | ๒๕๖๖ (บาท) | ๒๕๖๗ (บาท) | ๒๕๖๘ (บาท) | ๒๕๖๙ (บาท) | ๒๕๗๐ (บาท) | |
| ๑ | บริหารงานทั่วไป | ค่าครุภัณฑ์ | ครุภัณฑ์สำนักงาน | ซุ้มเฉลิมพระเกียรติไฟเบอร์กลาส ขนาดไม่น้อยกว่า ๙.๐๐x๔.๙๕ เมตร จำนวน ๑ ซุ้ม | ๔๐๐,๐๐๐ | ๔๐๐,๐๐๐ | - | - | - | สำนักปลัดฯ |
| ๒ | บริหารงานทั่วไป | ค่าครุภัณฑ์ | ครุภัณฑ์ยานพาหนะและขนส่ง | รถยนต์เทเลอร์ ๑๐ ล้อ ๒ เพลา ขนาดเครื่องยนต์ไม่น้อยกว่า ๒๔๐ แรงม้า เครื่องยนต์ดีเซล ชนิดพื้นเรียบ จำนวน ๑ คัน | ๓,๐๐๐,๐๐๐ | ๓,๐๐๐,๐๐๐ | ๓,๐๐๐,๐๐๐ | ๓,๐๐๐,๐๐๐ | ๓,๐๐๐,๐๐๐ | สำนักปลัดฯ |
| ๓ | บริหารงานทั่วไป | ค่าครุภัณฑ์ | ครุภัณฑ์ก่อสร้าง | รถขุดดินตะขาบ (รถแบคโฮ) บูมตัวยาว ๑๕ เมตร พร้อมบั้งก็ตักผักตบชวาและวัชพืชเพิ่มอีก ๑ ลูก ขนาดเครื่องยนต์ไม่น้อยกว่า ๑๖๕ แรงม้า เครื่องยนต์ดีเซล จำนวน ๑ คัน | ๖,๐๐๐,๐๐๐ | ๖,๐๐๐,๐๐๐ | ๖,๐๐๐,๐๐๐ | ๖,๐๐๐,๐๐๐ | ๖,๐๐๐,๐๐๐ | สำนักปลัดฯ |
| ๔ | การรักษาความสงบภายใน | ค่าครุภัณฑ์ | ครุภัณฑ์สำนักงาน | เครื่องปรับอากาศแบบแยกส่วน (ราคารวมค่าติดตั้ง) แบบติดผนัง ขนาด ๑๒,๐๐๐ บีทียู จำนวน ๑ เครื่อง ครุภัณฑ์นี้ตั้งตามบัญชีมาตรฐานครุภัณฑ์ของสำนักงบประมาณ | ๑๗,๐๐๐ | ๑๗,๐๐๐ | - | - | - | สำนักปลัดฯ (งานเทศกิจ) |

บัญชีครุภัณฑ์
แผนพัฒนาท้องถิ่น (พ.ศ. ๒๕๖๖ - ๒๕๗๐)
เทศบาลเมืองสองพี่น้อง

| ที่ | แผนงาน | หมวด | ประเภท | เป้าหมาย (ผลผลิตของครุภัณฑ์) | งบประมาณ | | | | | หน่วยงาน รับผิดชอบหลัก |
|-----|--------------------------|-------------|----------------------------------|---|---------------|---------------|---------------|---------------|---------------|------------------------------------|
| | | | | | ๒๕๖๖ (บาท) | ๒๕๖๗ (บาท) | ๒๕๖๘ (บาท) | ๒๕๖๙ (บาท) | ๒๕๗๐ (บาท) | |
| ๕ | การรักษาความ สงบภายใน | ค่าครุภัณฑ์ | ครุภัณฑ์ ยานพาหนะและ ขนส่ง | รถยนต์บรรทุกน้ำแบบอเนกประสงค์ ชนิด ๑๐ ล้อ ระบบขับเคลื่อน ๒ เพลา มีถังน้ำในตัว ขนาดความจุไม่น้อยกว่า ๑๒,๐๐๐ ลิตร เครื่องยนต์ดีเซล มีแรงม้า ไม่น้อยกว่า ๒๔๐ แรงม้า พร้อมอุปกรณ์ ประจำรถ จำนวน ๑ คัน | ๖,๕๐๐,๐๐๐ | ๖,๕๐๐,๐๐๐ | ๖,๕๐๐,๐๐๐ | ๖,๕๐๐,๐๐๐ | ๖,๕๐๐,๐๐๐ | สำนักงาน ปลัดฯ (งานป้องกันฯ) |
| ๖ | การรักษาความ สงบภายใน | ค่าครุภัณฑ์ | ครุภัณฑ์ ยานพาหนะและ ขนส่ง | รถยนต์บรรทุกน้ำแบบอเนกประสงค์ ชนิด ๖ ล้อ มีถังน้ำในตัว ขนาดความจุ ไม่น้อยกว่า ๖,๐๐๐ ลิตร ขนาดถังจุโฟม ๒๐๐ ลิตร ระบบดับเพลิงชนิดผสมโฟมใน ตัว มีอัตราสูบน้ำไม่ต่ำกว่า ๓,๐๐๐ ลิตร ต่อนาทีเครื่องยนต์ดีเซล มีแรงม้าไม่น้อย กว่า ๒๔๐ แรงม้า พร้อมอุปกรณ์ประจำรถ จำนวน ๑ คัน | ๔,๕๐๐,๐๐๐ | ๔,๕๐๐,๐๐๐ | ๔,๕๐๐,๐๐๐ | ๔,๕๐๐,๐๐๐ | ๔,๕๐๐,๐๐๐ | สำนักงาน ปลัดฯ (งานป้องกันฯ) |

บัญชีครุภัณฑ์
แผนพัฒนาท้องถิ่น (พ.ศ. ๒๕๖๖ - ๒๕๗๐)
เทศบาลเมืองสองพี่น้อง

แบบ ผ . ๐๓

| ที่ | แผนงาน | หมวด | ประเภท | เป้าหมาย (ผลผลิตของครุภัณฑ์) | งบประมาณ | | | | | หน่วยงาน รับผิดชอบหลัก |
|-----|--------------------------|-------------|----------------------------------|---|---------------|---------------|---------------|---------------|---------------|-----------------------------|
| | | | | | ๒๕๖๖ (บาท) | ๒๕๖๗ (บาท) | ๒๕๖๘ (บาท) | ๒๕๖๙ (บาท) | ๒๕๗๐ (บาท) | |
| ๗ | การรักษาความ สงบภายใน | ค่าครุภัณฑ์ | ครุภัณฑ์ ยานพาหนะ และขนส่ง | รถยนต์ตรวจการณ์ ปริมาตรกระบอกลูบ ไม่ต่ำกว่า ๒,๐๐๐ ซีซี หรือกำลังเครื่องยนต์ สูงสุด ไม่ต่ำกว่า ๑๑๐ กิโลวัตต์ เครื่องยนต์ดีเซล แบบขับเคลื่อน ๔ ล้อ จำนวน ๑ คัน ครุภัณฑ์นี้ตั้งตามบัญชีมาตรฐานครุภัณฑ์ของ สำนักงบประมาณ | ๑,๖๖๔,๐๐๐ | ๑,๖๖๔,๐๐๐ | ๑,๖๖๔,๐๐๐ | ๑,๖๖๔,๐๐๐ | ๑,๖๖๔,๐๐๐ | สำนักปลัดฯ (งานป้องกันฯ) |
| ๘ | การรักษาความ สงบภายใน | ค่าครุภัณฑ์ | ครุภัณฑ์ไฟฟ้า และวิทยุ | เครื่องรับ-ส่งวิทยุ ชนิดมือถือ ๕ วัตต์ ราคาเครื่องละ ๑๒,๐๐๐ บาท จำนวน ๑๐ เครื่อง ครุภัณฑ์นี้ตั้งตามบัญชีมาตรฐานครุภัณฑ์ของ สำนักงบประมาณ | ๑๒๐,๐๐๐ | ๑๒๐,๐๐๐ | ๑๒๐,๐๐๐ | ๑๒๐,๐๐๐ | ๑๒๐,๐๐๐ | สำนักปลัดฯ (งานป้องกันฯ) |
| ๙ | การรักษาความ สงบภายใน | ค่าครุภัณฑ์ | ครุภัณฑ์ไฟฟ้า และวิทยุ | ตุ้ล้าโพงอเนกประสงค์ขนาด ๑๕ นิ้ว สามารถ เชื่อมต่อผ่านทาง USB , Bluetooth มีล้อสำหรับ ลากพร้อมไมโครโฟน จำนวน ๑ ชุด | ๑๒,๐๐๐ | ๑๒,๐๐๐ | ๑๒,๐๐๐ | ๑๒,๐๐๐ | ๑๒,๐๐๐ | สำนักปลัดฯ (งานป้องกันฯ) |

บัญชีครุภัณฑ์
แผนพัฒนาท้องถิ่น (พ.ศ. ๒๕๖๖ - ๒๕๗๐)
เทศบาลเมืองสองพี่น้อง

แบบ ผ . ๐๓

| ที่ | แผนงาน | หมวด | ประเภท | เป้าหมาย (ผลผลิตของครุภัณฑ์) | งบประมาณ | | | | | หน่วยงาน รับผิดชอบหลัก |
|-----|--------------------------|-------------|---------------------------------|--|---------------|---------------|---------------|---------------|---------------|-----------------------------|
| | | | | | ๒๕๖๖ (บาท) | ๒๕๖๗ (บาท) | ๒๕๖๘ (บาท) | ๒๕๖๙ (บาท) | ๒๕๗๐ (บาท) | |
| ๑๐ | การรักษา ความสงบภายใน | ค่าครุภัณฑ์ | ครุภัณฑ์ โฆษณา และเผยแพร่ | กล้องโทรทัศน์วงจรปิดชนิดเครือข่าย แบบมุมมองคงที่ สำหรับติดตั้งภายนอกอาคาร แบบที่ ๒ สำหรับใช้ในงาน รักษาความปลอดภัย วิเคราะห์ภาพ และงานอื่นๆ ราคา ตัวละ ๕๓,๐๐๐ บาท จำนวน ๔๐ ตัว พร้อมค่าติดตั้ง ครุภัณฑ์รายการนี้ตั้งตามเกณฑ์ราคากลางและ คุณลักษณะพื้นฐานของระบบกล้องโทรทัศน์วงจรปิด | ๒,๔๒๘,๐๐๐ | ๒,๔๒๘,๐๐๐ | ๒,๔๒๘,๐๐๐ | ๒,๔๒๘,๐๐๐ | ๒,๔๒๘,๐๐๐ | สำนักปลัดฯ (งานป้องกันฯ) |
| ๑๑ | การรักษา ความสงบภายใน | ค่าครุภัณฑ์ | ครุภัณฑ์ โฆษณา และเผยแพร่ | อุปกรณ์บันทึกภาพผ่านเครือข่าย (Network Video Recorder) แบบ ๑๖ ช่อง จำนวน ๑ เครื่อง ครุภัณฑ์รายการนี้ตั้งตามเกณฑ์ราคากลางและ คุณลักษณะพื้นฐานของระบบกล้องโทรทัศน์วงจรปิด | ๕๗,๐๐๐ | ๕๗,๐๐๐ | ๕๗,๐๐๐ | ๕๗,๐๐๐ | ๕๗,๐๐๐ | สำนักปลัดฯ (งานป้องกันฯ) |
| ๑๒ | การรักษา ความสงบภายใน | ค่าครุภัณฑ์ | ครุภัณฑ์ โฆษณา และเผยแพร่ | อุปกรณ์กระจายสัญญาณแบบ PoE (PoE L๒ Switch) ขนาด ๑๖ ช่อง จำนวน ๑ เครื่อง ครุภัณฑ์รายการนี้ตั้งตามเกณฑ์ราคากลางและ คุณลักษณะพื้นฐานของระบบกล้องโทรทัศน์วงจรปิด | ๑๕,๐๐๐ | ๑๕,๐๐๐ | ๑๕,๐๐๐ | ๑๕,๐๐๐ | ๑๕,๐๐๐ | สำนักปลัดฯ (งานป้องกันฯ) |
| ๑๓ | การรักษา ความสงบภายใน | ค่าครุภัณฑ์ | ครุภัณฑ์อื่น | เครื่องอัดอากาศหายใจ ให้ปริมาณอากาศ ๑๐๐ ลิตร/ นาที จำนวน ๑ เครื่อง | ๔๕๐,๐๐๐ | ๔๕๐,๐๐๐ | ๔๕๐,๐๐๐ | ๔๕๐,๐๐๐ | ๔๕๐,๐๐๐ | สำนักปลัดฯ (งานป้องกันฯ) |
| ๑๔ | การรักษา ความสงบภายใน | ค่าครุภัณฑ์ | ครุภัณฑ์อื่น | เครื่องสูบน้ำดับเพลิงชนิดหาลาม ขนาด ๑๕ แรงม้า พร้อมอุปกรณ์ จำนวน ๑ เครื่อง | ๒๐,๐๐๐ | ๒๐,๐๐๐ | ๒๐,๐๐๐ | ๒๐,๐๐๐ | ๒๐,๐๐๐ | สำนักปลัดฯ (งานป้องกันฯ) |
| ๑๕ | การรักษา ความสงบภายใน | ค่าครุภัณฑ์ | ครุภัณฑ์อื่น | เครื่องสูบน้ำดับเพลิงชนิดหาลาม ขนาด ๗๐ แรงม้า พร้อมอุปกรณ์ จำนวน ๑ เครื่อง | ๕๐๐,๐๐๐ | ๕๐๐,๐๐๐ | ๕๐๐,๐๐๐ | ๕๐๐,๐๐๐ | ๕๐๐,๐๐๐ | สำนักปลัดฯ (งานป้องกันฯ) |

บัญชีครุภัณฑ์

แผนพัฒนาท้องถิ่น (พ.ศ. ๒๕๖๖ - ๒๕๗๐)

เทศบาลเมืองสองพี่น้อง

แบบ ผ.๐๓

| ที่ | แผนงาน | หมวด | ประเภท | เป้าหมาย (ผลผลิตของครุภัณฑ์) | งบประมาณ | | | | | หน่วยงาน รับผิดชอบหลัก |
|-----|--------------------------|-------------|----------------------|---|---------------|---------------|---------------|---------------|---------------|-----------------------------|
| | | | | | ๒๕๖๖ (บาท) | ๒๕๖๗ (บาท) | ๒๕๖๘ (บาท) | ๒๕๖๙ (บาท) | ๒๕๗๐ (บาท) | |
| ๑๖ | การรักษา ความสงบภายใน | ค่าครุภัณฑ์ | ครุภัณฑ์อื่น | ชุดดับเพลิงในอาคารพร้อมอุปกรณ์ SCBA ราคาชุดละ ๒๕๐,๐๐๐ บาท จำนวน ๒ ชุด | ๕๐๐,๐๐๐ | ๕๐๐,๐๐๐ | ๕๐๐,๐๐๐ | ๕๐๐,๐๐๐ | ๕๐๐,๐๐๐ | สำนักปลัดฯ (งานป้องกันฯ) |
| ๑๗ | การศึกษา | ค่าครุภัณฑ์ | ครุภัณฑ์ การศึกษา | ๑. กระดาน ๓ in ๑ Computer touch screen ราคาชุดละ ๑๐๐,๐๐๐ บาท ๒. Projector แบบ short throw ขนาด ๓๐๐๐ Lumen ราคาเครื่องละ ๔๐,๐๐๐ บาท ๓. เครื่องขยายเสียง ราคาเครื่องละ ๖,๐๐๐ บาท ๔. ลำโพง ขนาด ๕ นิ้ว ราคาเครื่องละ ๒,๕๐๐ บาท ๕. ไมโครโฟน ชนิดสาย ราคาอันละ ๑,๕๐๐ บาท ๖. เครื่องฉายภาพสามมิติ ราคาเครื่องละ ๒๐,๐๐๐ บาท รวมเป็นเงิน ชุดละ ๑๗๐,๐๐๐ บาท **จัดซื้อให้โรงเรียนสังกัดเทศบาล ปีละ ๖ ชุด | ๑,๐๒๐,๐๐๐ | ๑,๐๒๐,๐๐๐ | ๑,๐๒๐,๐๐๐ | ๑,๐๒๐,๐๐๐ | ๑,๐๒๐,๐๐๐ | กองการศึกษา |

บัญชีครุภัณฑ์
แผนพัฒนาท้องถิ่น (พ.ศ. ๒๕๖๖ - ๒๕๗๐)
เทศบาลเมืองสองพี่น้อง

แบบ ผ.๐๓

| ที่ | แผนงาน | หมวด | ประเภท | เป้าหมาย (ผลผลิตของครุภัณฑ์) | งบประมาณ | | | | | หน่วยงาน รับผิดชอบหลัก |
|-----|----------|-------------|---------------------|---|---------------|---------------|---------------|---------------|---------------|---------------------------|
| | | | | | ๒๕๖๖ (บาท) | ๒๕๖๗ (บาท) | ๒๕๖๘ (บาท) | ๒๕๖๙ (บาท) | ๒๕๗๐ (บาท) | |
| ๑๘ | การศึกษา | ค่าครุภัณฑ์ | ครุภัณฑ์คอมพิวเตอร์ | เครื่องคอมพิวเตอร์สำหรับงานประมวลผล แบบที่ ๒ (จอแสดงภาพขนาดไม่น้อยกว่า ๑๙ นิ้ว) จำนวน ๑ เครื่อง ครุภัณฑ์รายการนี้ตั้งตามเกณฑ์ราคากลางและคุณลักษณะพื้นฐานการจัดหาอุปกรณ์และระบบคอมพิวเตอร์ | ๓๐,๐๐๐ | ๓๐,๐๐๐ | ๓๐,๐๐๐ | ๓๐,๐๐๐ | ๓๐,๐๐๐ | กองการศึกษา (ร.ร.ท.๑) |
| ๑๙ | การศึกษา | ค่าครุภัณฑ์ | ครุภัณฑ์คอมพิวเตอร์ | เครื่องคอมพิวเตอร์สำหรับงานสำนักงาน (จอแสดงภาพขนาดไม่น้อยกว่า ๑๙ นิ้ว) จำนวน ๑ เครื่อง ครุภัณฑ์รายการนี้ตั้งตามเกณฑ์ราคากลางและคุณลักษณะพื้นฐานการจัดหาอุปกรณ์และระบบคอมพิวเตอร์ | ๑๗,๐๐๐ | ๑๗,๐๐๐ | ๑๗,๐๐๐ | ๑๗,๐๐๐ | ๑๗,๐๐๐ | กองการศึกษา (ร.ร.ท.๑) |
| ๒๐ | การศึกษา | ค่าครุภัณฑ์ | ครุภัณฑ์คอมพิวเตอร์ | เครื่องสำรองไฟฟ้าขนาด ๑ kVA ราคาเครื่องละ ๕,๘๐๐ บาท จำนวน ๒ เครื่อง ครุภัณฑ์รายการนี้ตั้งตามเกณฑ์ราคากลางและคุณลักษณะพื้นฐานการจัดหาอุปกรณ์และระบบคอมพิวเตอร์ | ๑๑,๖๐๐ | ๑๑,๖๐๐ | ๑๑,๖๐๐ | ๑๑,๖๐๐ | ๑๑,๖๐๐ | กองการศึกษา (ร.ร.ท.๑) |

บัญชีครุภัณฑ์
แผนพัฒนาท้องถิ่น (พ.ศ. ๒๕๖๖ - ๒๕๗๐)
เทศบาลเมืองสองพี่น้อง

| ที่ | แผนงาน | หมวด | ประเภท | เป้าหมาย (ผลผลิตของครุภัณฑ์) | งบประมาณ | | | | | หน่วยงาน รับผิดชอบหลัก |
|-----|----------|-------------|-------------------------|--|---------------|---------------|---------------|---------------|---------------|---------------------------|
| | | | | | ๒๕๖๖ (บาท) | ๒๕๖๗ (บาท) | ๒๕๖๘ (บาท) | ๒๕๖๙ (บาท) | ๒๕๗๐ (บาท) | |
| ๒๑ | การศึกษา | ค่าครุภัณฑ์ | ครุภัณฑ์ คอมพิวเตอร์ | เครื่องพิมพ์ Multifunction เลเซอร์หรือ LED ขาวดำ จำนวน ๑ เครื่อง ครุภัณฑ์รายการนี้ตั้งตามเกณฑ์ราคากลางและ คุณลักษณะพื้นฐานการจัดหาอุปกรณ์และระบบ คอมพิวเตอร์ | ๑๐,๐๐๐ | ๑๐,๐๐๐ | ๑๐,๐๐๐ | ๑๐,๐๐๐ | ๑๐,๐๐๐ | กองการศึกษา (ร.ร.ท.๑) |
| ๒๒ | การศึกษา | ค่าครุภัณฑ์ | ครุภัณฑ์ คอมพิวเตอร์ | เครื่องพิมพ์แบบฉีดหมึกพร้อมติดตั้งถังหมึกพิมพ์ (Ink Tank Printer) ราคาเครื่องละ ๔,๓๐๐ บาท จำนวน ๒ เครื่อง ครุภัณฑ์รายการนี้ตั้งตามเกณฑ์ราคากลางและ คุณลักษณะพื้นฐานการจัดหาอุปกรณ์และระบบ คอมพิวเตอร์ | ๘,๖๐๐ | ๘,๖๐๐ | ๘,๖๐๐ | ๘,๖๐๐ | ๘,๖๐๐ | กองการศึกษา (ร.ร.ท.๑) |
| ๒๓ | การศึกษา | ค่าครุภัณฑ์ | ครุภัณฑ์ สำนักงาน | เครื่องปรับอากาศแบบแยกส่วน (ราคารวมค่าติดตั้ง) แบบตั้งพื้นหรือแบบแขวน ขนาด ๒๔,๐๐๐ บีทียู ราคาเครื่องละ ๓๒,๔๐๐ บาท จำนวน ๔ เครื่อง ครุภัณฑ์นี้ตั้งตามบัญชีมาตรฐานครุภัณฑ์ ของสำนักงานงบประมาณ | ๑๒๙,๖๐๐ | ๑๒๙,๖๐๐ | ๑๒๙,๖๐๐ | ๑๒๙,๖๐๐ | ๑๒๙,๖๐๐ | กองการศึกษา (ร.ร.ท.๑) |

บัญชีครุภัณฑ์

แผนพัฒนาท้องถิ่น (พ.ศ. ๒๕๖๖ - ๒๕๗๐)

เทศบาลเมืองสองพี่น้อง

แบบ ผ.๐๓

| ที่ | แผนงาน | หมวด | ประเภท | เป้าหมาย (ผลผลิตของครุภัณฑ์) | งบประมาณ | | | | | หน่วยงาน รับผิดชอบหลัก |
|-----|----------|-------------|-------------------------|--|---------------|---------------|---------------|---------------|---------------|---------------------------|
| | | | | | ๒๕๖๖ (บาท) | ๒๕๖๗ (บาท) | ๒๕๖๘ (บาท) | ๒๕๖๙ (บาท) | ๒๕๗๐ (บาท) | |
| ๒๔ | การศึกษา | ค่าครุภัณฑ์ | ครุภัณฑ์ สำนักงาน | โต๊ะทำงาน ขนาดไม่น้อยกว่า ๘๐x๑๒๐x๗๕ ซม. ราคาตัวละ ๔,๗๐๐ บาท จำนวน ๕ ตัว | ๒๓,๕๐๐ | ๒๓,๕๐๐ | ๒๓,๕๐๐ | ๒๓,๕๐๐ | ๒๓,๕๐๐ | กองการศึกษา (ร.ร.ท.๑) |
| ๒๕ | การศึกษา | ค่าครุภัณฑ์ | ครุภัณฑ์ สำนักงาน | โต๊ะทำงาน ขนาดไม่น้อยกว่า ๗๕x๑๕๐x๗๕ ซม. จำนวน ๑ ตัว | ๗,๐๐๐ | ๗,๐๐๐ | ๗,๐๐๐ | ๗,๐๐๐ | ๗,๐๐๐ | กองการศึกษา (ร.ร.ท.๑) |
| ๒๖ | การศึกษา | ค่าครุภัณฑ์ | ครุภัณฑ์ คอมพิวเตอร์ | เครื่องคอมพิวเตอร์สำหรับงาน ประมวลผล แบบที่ ๑ (จอแสดงภาพ ขนาดไม่น้อยกว่า๑๙ นิ้ว) ราคาเครื่องละ ๒๒,๐๐๐ บาท จำนวน ๑๐ เครื่อง ครุภัณฑ์รายการนี้ตั้งตามเกณฑ์ราคา กลางและคุณลักษณะพื้นฐานการจัดหา อุปกรณ์และระบบคอมพิวเตอร์ | ๒๒๐,๐๐๐ | ๒๒๐,๐๐๐ | ๒๒๐,๐๐๐ | ๒๒๐,๐๐๐ | ๒๒๐,๐๐๐ | กองการศึกษา (ร.ร.ท.๒) |

บัญชีครุภัณฑ์

แผนพัฒนาท้องถิ่น (พ.ศ. ๒๕๖๖ - ๒๕๗๐)

เทศบาลเมืองสองพี่น้อง

แบบ ผ.๐๓

| ที่ | แผนงาน | หมวด | ประเภท | เป้าหมาย (ผลผลิตของครุภัณฑ์) | งบประมาณ | | | | | หน่วยงาน รับผิดชอบหลัก |
|-----|----------|-------------|------------------|---|---------------|---------------|---------------|---------------|---------------|---------------------------|
| | | | | | ๒๕๖๖ (บาท) | ๒๕๖๗ (บาท) | ๒๕๖๘ (บาท) | ๒๕๖๙ (บาท) | ๒๕๗๐ (บาท) | |
| ๒๗ | การศึกษา | ค่าครุภัณฑ์ | ครุภัณฑ์สำนักงาน | เครื่องปรับอากาศแบบแยกส่วน (ราคารวมค่าติดตั้ง) แบบตั้งพื้นหรือแบบแขวน ขนาด ๒๔,๐๐๐ BTU ราคาเครื่องละ ๓๒,๔๐๐ บาท จำนวน ๘ เครื่อง ครุภัณฑ์รายการนี้ตั้งตามบัญชีราคามาตรฐานครุภัณฑ์ของสำนักงานงบประมาณ | ๒๕๙,๒๐๐ | ๒๕๙,๒๐๐ | ๒๕๙,๒๐๐ | ๒๕๙,๒๐๐ | ๒๕๙,๒๐๐ | กองการศึกษา (ร.ร.ท.๒) |
| ๒๘ | การศึกษา | ค่าครุภัณฑ์ | ครุภัณฑ์การศึกษา | โต๊ะนักเรียนพร้อมเก้าอี้ ขนาดโต๊ะไม่น้อยกว่า ๔๐x๖๐x๗๕ ซม. ขนาดเก้าอี้ไม่น้อยกว่า ๓๗x๔๐x๘๕ ซม. ราคาชุดละ ๑,๙๕๐ บาท จำนวน ๔๐ ชุด | ๗๘,๐๐๐ | ๗๘,๐๐๐ | ๗๘,๐๐๐ | ๗๘,๐๐๐ | ๗๘,๐๐๐ | กองการศึกษา (ร.ร.ท.๒) |
| ๒๙ | การศึกษา | ค่าครุภัณฑ์ | ครุภัณฑ์สำนักงาน | โต๊ะทำงานพร้อมเก้าอี้สำหรับครูผู้สอน โต๊ะทำงานทำด้วยพาดิเกิ้ลบอร์ดขนาดไม่น้อยกว่า ๑๒๐x๖๐x๗๕ ซม. มีลิ้นชักสำหรับใส่เอกสาร พร้อมเก้าอี้แบบมีพนักพิง สามารถปรับระดับได้ ราคาชุดละ ๗,๔๐๐ บาท จำนวน ๑๐ ชุด | ๗๔,๐๐๐ | ๗๔,๐๐๐ | ๗๔,๐๐๐ | ๗๔,๐๐๐ | ๗๔,๐๐๐ | กองการศึกษา (ร.ร.ท.๒) |

บัญชีครุภัณฑ์

แผนพัฒนาท้องถิ่น (พ.ศ. ๒๕๖๖ - ๒๕๗๐)

เทศบาลเมืองสองพี่น้อง

แบบ ผ.๐๓

| ที่ | แผนงาน | หมวด | ประเภท | เป้าหมาย (ผลผลิตของครุภัณฑ์) | งบประมาณ | | | | | หน่วยงาน รับผิดชอบหลัก |
|-----|----------|-------------|------------------|---|---------------|---------------|---------------|---------------|---------------|---------------------------|
| | | | | | ๒๕๖๖ (บาท) | ๒๕๖๗ (บาท) | ๒๕๖๘ (บาท) | ๒๕๖๙ (บาท) | ๒๕๗๐ (บาท) | |
| ๓๐ | การศึกษา | ค่าครุภัณฑ์ | ครุภัณฑ์สำนักงาน | ตู้เหล็กบานเลื่อนกระจก ขนาดไม่น้อยกว่า ๑๕๒x๔๐x๘๗ ซม. ราคาตู้ละ ๖,๕๐๐ บาท จำนวน ๖ ตู้ | ๓๙,๐๐๐ | ๓๙,๐๐๐ | ๓๙,๐๐๐ | ๓๙,๐๐๐ | ๓๙,๐๐๐ | กองการศึกษา (ร.ร.ท.๒) |
| ๓๑ | การศึกษา | ค่าครุภัณฑ์ | ครุภัณฑ์สำนักงาน | ติดตั้งผ้าม่านพร้อมราง ประกอบด้วย - ผ้าม่านขนาดกว้าง ๕.๒ เมตร สูง ๒.๐ เมตร ราคาชุดละ ๓,๘๐๐ บาท จำนวน ๒๖ ชุด เป็นเงิน ๙๘,๘๐๐ บาท - ผ้าม่านขนาดกว้าง ๒.๖๐ เมตร สูง ๑.๔๐ เมตร ราคาชุดละ ๑,๕๐๐ บาท จำนวน ๒๐ ชุด เป็นเงิน ๓๐,๐๐๐ บาท | ๑๒๘,๘๐๐ | ๑๒๘,๘๐๐ | ๑๒๘,๘๐๐ | ๑๒๘,๘๐๐ | ๑๒๘,๘๐๐ | กองการศึกษา (ร.ร.ท.๒) |
| ๓๒ | การศึกษา | ค่าครุภัณฑ์ | ครุภัณฑ์สำนักงาน | เก้าอี้ห้องประชุม ขนาดไม่น้อยกว่า ๔๘x๕๔x๙๐ ซม. ราคาตัวละ ๙๕๐ บาท จำนวน ๓๐ ตัว | ๒๘,๕๐๐ | ๒๘,๕๐๐ | ๒๘,๕๐๐ | ๒๘,๕๐๐ | ๒๘,๕๐๐ | กองการศึกษา (ร.ร.ท.๒) |

บัญชีครุภัณฑ์
แผนพัฒนาท้องถิ่น (พ.ศ. ๒๕๖๖ - ๒๕๗๐)
เทศบาลเมืองสองพี่น้อง

| ที่ | แผนงาน | หมวด | ประเภท | เป้าหมาย (ผลผลิตของครุภัณฑ์) | งบประมาณ | | | | | หน่วยงาน รับผิดชอบ หลัก |
|-----|--------|------|--------|--|---------------|---------------|---------------|---------------|---------------|-------------------------------|
| | | | | | ๒๕๖๖ (บาท) | ๒๕๖๗ (บาท) | ๒๕๖๘ (บาท) | ๒๕๖๙ (บาท) | ๒๕๗๐ (บาท) | |
| | | | | - มาร์ชิ่งทู จำนวน ๒ ตัว ราคาตัวละ ๑๔๓,๕๐๐ บาท | ๒๘๗,๐๐๐ | ๒๘๗,๐๐๐ | ๒๘๗,๐๐๐ | ๒๘๗,๐๐๐ | ๒๘๗,๐๐๐ | กองการศึกษา (ร.ร.ท.๓) |
| | | | | - กลองมาร์ชิ่งสะแนร์ พร้อมสายสะพายและไม้ตี จำนวน ๒ ใบ ราคาใบละ ๔๐,๐๐๐ บาท | ๘๐,๐๐๐ | ๘๐,๐๐๐ | ๘๐,๐๐๐ | ๘๐,๐๐๐ | ๘๐,๐๐๐ | |
| | | | | - กลองควอดทอม พร้อมสายสะพายและไม้ตี จำนวน ๑ ใบ ราคาใบละ ๓๘,๕๐๐ บาท | ๓๘,๕๐๐ | ๓๘,๕๐๐ | ๓๘,๕๐๐ | ๓๘,๕๐๐ | ๓๘,๕๐๐ | |
| | | | | - กลองใหญ่เดินแถว ๒๔ นิ้ว พร้อมสายสะพายและไม้ตี จำนวน ๑ ใบ ราคาใบละ ๓๒,๕๐๐ บาท | ๓๒,๕๐๐ | ๓๒,๕๐๐ | ๓๒,๕๐๐ | ๓๒,๕๐๐ | ๓๒,๕๐๐ | |
| | | | | - กลองใหญ่เดินแถว ๒๒ นิ้ว พร้อมสายสะพายและไม้ตี จำนวน ๑ ใบ ราคาใบละ ๓๑,๐๐๐ บาท | ๓๑,๐๐๐ | ๓๑,๐๐๐ | ๓๑,๐๐๐ | ๓๑,๐๐๐ | ๓๑,๐๐๐ | |
| | | | | - กลองใหญ่เดินแถว ๒๐ นิ้ว พร้อมสายสะพายและไม้ตี จำนวน ๑ ใบ ราคาใบละ ๓๐,๐๐๐ บาท | ๓๐,๐๐๐ | ๓๐,๐๐๐ | ๓๐,๐๐๐ | ๓๐,๐๐๐ | ๓๐,๐๐๐ | |
| | | | | - กลองใหญ่เดินแถว ๑๘ นิ้ว พร้อมสายสะพายและไม้ตี จำนวน ๑ ใบ ราคาใบละ ๒๙,๐๐๐ บาท | ๒๙,๐๐๐ | ๒๙,๐๐๐ | ๒๙,๐๐๐ | ๒๙,๐๐๐ | ๒๙,๐๐๐ | |
| | | | | - ฉาบเดินแถว ๑๖ นิ้ว จำนวน ๑ คู่ ราคาคู่ละ ๑๑,๐๐๐ บาท | ๑๑,๐๐๐ | ๑๑,๐๐๐ | ๑๑,๐๐๐ | ๑๑,๐๐๐ | ๑๑,๐๐๐ | |
| | | | | - ไม้คทาหัวสิงห์ ด้ามจับหวาย ร้อยโซ่ จำนวน ๑ อัน ราคาอันละ ๙,๐๐๐ บาท | ๙,๐๐๐ | ๙,๐๐๐ | ๙,๐๐๐ | ๙,๐๐๐ | ๙,๐๐๐ | |

บัญชีครุภัณฑ์
แผนพัฒนาท้องถิ่น (พ.ศ. ๒๕๖๖ - ๒๕๗๐)
เทศบาลเมืองสองพี่น้อง

| ที่ | แผนงาน | หมวด | ประเภท | เป้าหมาย (ผลผลิตของครุภัณฑ์) | งบประมาณ | | | | | หน่วยงาน รับผิดชอบหลัก |
|-----|----------|-------------|-------------------------|---|---------------|---------------|---------------|---------------|---------------|---------------------------|
| | | | | | ๒๕๖๖ (บาท) | ๒๕๖๗ (บาท) | ๒๕๖๘ (บาท) | ๒๕๖๙ (บาท) | ๒๕๗๐ (บาท) | |
| ๓๔ | การศึกษา | ค่าครุภัณฑ์ | ครุภัณฑ์ สำนักงาน | เครื่องปรับอากาศแบบแยกส่วน (ราคารวมค่าติดตั้ง) แบบตั้งพื้นหรือแบบแขวน ขนาด ๒๔,๐๐๐ บีทียู ราคาเครื่องละ ๓๒,๕๐๐ บาท จำนวน ๘ เครื่อง ครุภัณฑ์รายการนี้ตั้งตามบัญชีราคามาตรฐานครุภัณฑ์ของสำนักงบประมาณ | ๒๕๙,๒๐๐ | ๒๕๙,๒๐๐ | ๒๕๙,๒๐๐ | ๒๕๙,๒๐๐ | ๒๕๙,๒๐๐ | กองการศึกษา (ร.ร.ท.๓) |
| ๓๕ | การศึกษา | ค่าครุภัณฑ์ | ครุภัณฑ์ คอมพิวเตอร์ | เครื่องคอมพิวเตอร์สำหรับกิจกรรมการเรียนการสอน (จอแสดงภาพไม่น้อยกว่า ๑๙ นิ้ว) ราคาเครื่องละ ๒๒,๐๐๐ บาท จำนวน ๓๐ เครื่อง ครุภัณฑ์รายการนี้ตั้งตามเกณฑ์ราคากลางและคุณลักษณะพื้นฐานการจัดหาอุปกรณ์และระบบคอมพิวเตอร์ | ๖๖๐,๐๐๐ | ๖๖๐,๐๐๐ | ๖๖๐,๐๐๐ | ๖๖๐,๐๐๐ | ๖๖๐,๐๐๐ | กองการศึกษา (ร.ร.ท.๓) |
| ๓๖ | การศึกษา | ค่าครุภัณฑ์ | ครุภัณฑ์ สำนักงาน | โต๊ะพับขาโครเมียมหน้าโฟเมก้า - ขนาด ๔๕ x ๑๕๐ ซม. สีขาว - ราคาตัวละ ๑,๕๐๐ บาท - จำนวน ๖ ตัว เป็นเงิน ๙,๐๐๐ บาท | ๙,๐๐๐ | ๙,๐๐๐ | ๙,๐๐๐ | ๙,๐๐๐ | ๙,๐๐๐ | กองการศึกษา (ร.ร.ท.๓) |

บัญชีครุภัณฑ์
แผนพัฒนาท้องถิ่น (พ.ศ. ๒๕๖๖ - ๒๕๗๐)
เทศบาลเมืองสองพี่น้อง

แบบ ผ.๐๓

| ที่ | แผนงาน | หมวด | ประเภท | เป้าหมาย (ผลผลิตของครุภัณฑ์) | งบประมาณ | | | | | หน่วยงาน รับผิดชอบหลัก |
|-----|----------|-------------|--------------------------------|---|---------------|---------------|---------------|---------------|---------------|---------------------------|
| | | | | | ๒๕๖๖ (บาท) | ๒๕๖๗ (บาท) | ๒๕๖๘ (บาท) | ๒๕๖๙ (บาท) | ๒๕๗๐ (บาท) | |
| ๓๗ | การศึกษา | ค่าครุภัณฑ์ | ครุภัณฑ์การศึกษา | ชุดโต๊ะนักเรียนมัธยม - โต๊ะเรียน ขนาด ๔๐x๕๖x๖๕ ซม. - เก้าอี้ ขนาด ๓๕x๓๔x๗๔ ซม. - ราคาชุดละ ๒,๕๐๐ บาท - จำนวน ๓๐ ชุด เป็นเงิน ๗๕,๐๐๐ บาท | ๗๕,๐๐๐ | ๗๕,๐๐๐ | ๗๕,๐๐๐ | ๗๕,๐๐๐ | ๗๕,๐๐๐ | กองการศึกษา (ร.ร.ท.๓) |
| ๓๘ | การศึกษา | ค่าครุภัณฑ์ | ครุภัณฑ์การศึกษา | โต๊ะอาหาร สำหรับนักเรียน - โต๊ะ ขนาด ๗๕x๑๕๐x๗๕ ซม. - เก้าอี้ ขนาด ๓๐x๑๕๐x๔๕ ซม. - ราคาชุดละ ๔,๕๐๐ บาท - จำนวน ๒๐ ชุด เป็นเงิน ๙๐,๐๐๐ บาท | ๙๐,๐๐๐ | ๙๐,๐๐๐ | ๙๐,๐๐๐ | ๙๐,๐๐๐ | ๙๐,๐๐๐ | กองการศึกษา (ร.ร.ท.๓) |
| ๓๙ | การศึกษา | ค่าครุภัณฑ์ | ครุภัณฑ์ โรงงาน | แท่นตัดเหล็ก ขนาด ๑๔ นิ้ว จำนวน ๑ เครื่อง ราคา ๔,๖๐๐ บาท | ๔,๖๐๐ | ๔,๖๐๐ | ๔,๖๐๐ | ๔,๖๐๐ | ๔,๖๐๐ | กองการศึกษา (ร.ร.ท.๓) |
| ๔๐ | การศึกษา | ค่าครุภัณฑ์ | ค่าครุภัณฑ์ ก่อสร้าง | ตู้เชื่อมเหล็กไฟฟ้า ขนาด ๔๐๐ แอมป์ จำนวน ๑ เครื่อง ราคา ๒,๘๐๐ บาท | ๒,๘๐๐ | ๒,๘๐๐ | ๒,๘๐๐ | ๒,๘๐๐ | ๒,๘๐๐ | กองการศึกษา (ร.ร.ท.๓) |
| ๔๑ | การศึกษา | ค่าครุภัณฑ์ | ค่าครุภัณฑ์โฆษณา และเผยแพร่ | โทรทัศน์ แอล อี ดี ระดับ ความละเอียดจอภาพ ๓๘๔๐ x ๒๑๖๐ พิกเซล ขนาด ๕๕ นิ้ว จำนวน ๓ เครื่อง ราคาเครื่องละ ๑๙,๙๐๐ บาท ครุภัณฑ์รายการนี้ตั้งตามบัญชีราคามาตรฐาน ครุภัณฑ์ของสำนักงานงบประมาณ | ๕๙,๗๐๐ | ๕๙,๗๐๐ | ๕๙,๗๐๐ | ๕๙,๗๐๐ | ๕๙,๗๐๐ | กองการศึกษา (ร.ร.ท.๓) |

บัญชีครุภัณฑ์

แผนพัฒนาท้องถิ่น (พ.ศ. ๒๕๖๖ - ๒๕๗๐)

เทศบาลเมืองสองพี่น้อง

แบบ ผ.๐๓

| ที่ | แผนงาน | หมวด | ประเภท | เป้าหมาย (ผลผลิตของครุภัณฑ์) | งบประมาณ | | | | | หน่วยงาน รับผิดชอบ หลัก |
|-----|----------|-------------|----------------------------|---|---------------|---------------|---------------|---------------|---------------|-------------------------------|
| | | | | | ๒๕๖๖ (บาท) | ๒๕๖๗ (บาท) | ๒๕๖๘ (บาท) | ๒๕๖๙ (บาท) | ๒๕๗๐ (บาท) | |
| ๔๒ | การศึกษา | ค่าครุภัณฑ์ | ครุภัณฑ์ คอมพิวเตอร์ | เครื่องคอมพิวเตอร์ สำหรับงานประมวลผล แบบที่ ๑ (จอแสดงภาพขนาดไม่น้อยกว่า ๑๙ นิ้ว) ราคาเครื่องละ ๒๒,๐๐๐ บาท จำนวน ๑ เครื่อง ครุภัณฑ์รายการนี้ตั้งตามเกณฑ์ราคากลางและคุณลักษณะพื้นฐานการจัดหา อุปกรณ์และระบบคอมพิวเตอร์ | ๒๒,๐๐๐ | ๒๒,๐๐๐ | ๒๒,๐๐๐ | ๒๒,๐๐๐ | ๒๒,๐๐๐ | กองการศึกษา (ร.ร.ท.๔) |
| ๔๓ | การศึกษา | ค่าครุภัณฑ์ | ครุภัณฑ์ คอมพิวเตอร์ | เครื่องสำรองไฟฟ้า ขนาด ๑ kVA ราคาเครื่องละ ๕,๘๐๐ บาท จำนวน ๑ เครื่อง ครุภัณฑ์รายการนี้ตั้งตามเกณฑ์ราคากลางและคุณลักษณะพื้นฐานการจัดหา อุปกรณ์และระบบคอมพิวเตอร์ | ๕,๘๐๐ | ๕,๘๐๐ | ๕,๘๐๐ | ๕,๘๐๐ | ๕,๘๐๐ | กองการศึกษา (ร.ร.ท.๔) |
| ๔๔ | การศึกษา | ค่าครุภัณฑ์ | ครุภัณฑ์ งานบ้านงานครัว | ตู้เย็น ขนาด ๙ คิวบิกฟุต จำนวน ๑ ตู้ ครุภัณฑ์รายการนี้ตั้งตามบัญชีราคามาตรฐานครุภัณฑ์ของสำนักงบประมาณ | ๑๔,๕๐๐ | ๑๔,๕๐๐ | ๑๔,๕๐๐ | ๑๔,๕๐๐ | ๑๔,๕๐๐ | กองการศึกษา (ร.ร.ท.๔) |
| ๔๕ | การศึกษา | ค่าครุภัณฑ์ | ครุภัณฑ์ งานบ้านงานครัว | ชุดผลิตน้ำดื่ม ตู้ทำน้ำเย็น จำนวน ๑ เครื่องประกอบด้วย - ชุดผลิตน้ำดื่มระบบ RO ขนาดกำลังผลิต ๑๒,๐๐๐ ลิตร/วัน - ถังพักน้ำสแตนเลสความจุ ๒๐๐ ลิตร - ถังพักน้ำสแตนเลสสูง ๑ เมตร (ถังพักน้ำ) - ถังไฟเบอร์ขนาด ๖ นิ้ว จุสารกรองคาร์บอน - ตู้ทำน้ำเย็นขนาด ๓ หัวก๊อก (หน้าเว้า) - พร้อมอุปกรณ์ติดตั้ง | ๕๙,๓๐๐ | ๕๙,๓๐๐ | ๕๙,๓๐๐ | ๕๙,๓๐๐ | ๕๙,๓๐๐ | กองการศึกษา (ร.ร.ท.๔) |

บัญชีครุภัณฑ์
แผนพัฒนาท้องถิ่น (พ.ศ. ๒๕๖๖ - ๒๕๗๐)
เทศบาลเมืองสองพี่น้อง

แบบ ผ.๐๓

| ที่ | แผนงาน | หมวด | ประเภท | เป้าหมาย (ผลผลิตของครุภัณฑ์) | งบประมาณ | | | | | หน่วยงาน รับผิดชอบ หลัก |
|-----|----------|-------------|------------------|---|---------------|---------------|---------------|---------------|---------------|-------------------------------|
| | | | | | ๒๕๖๖ (บาท) | ๒๕๖๗ (บาท) | ๒๕๖๘ (บาท) | ๒๕๖๙ (บาท) | ๒๕๗๐ (บาท) | |
| ๔๖ | การศึกษา | ค่าครุภัณฑ์ | ครุภัณฑ์ สนาม | สนามเด็กเล่นสนามกลางแจ้งประกอบด้วย ๑.อุปกรณ์กระดานลื่นเกลียว ๓๖๐ องศา จำนวน ๑ ชุด ๒.อุปกรณ์กระดานลื่นคลื่นแบบเดี่ยว จำนวน ๑ ชุด ๓.ผืนนั่งคานูปี จำนวน ๑ ชุด ๔.ผืนนั่งกันตก จำนวน ๑ ชุด ๕.ผืนนั่งหน้าต่าง จำนวน ๑ ชุด ๖.ผืนนั่งทีกแท็กโก จำนวน ๑ ชุด ๗.ปืนปาย จำนวน ๑ ชุด ๘.หลังคารูปสัตว์ จำนวน ๑ ชุด ๙.อุปกรณ์ใบไม้ปิดหัวเสา ๑๐.ดอกไม้ปิดหัวเสา จำนวน ๑ ชุด ๑๑.อุปกรณ์บันไดทางขึ้น จำนวน ๑ ชุด ๑๒.อุปกรณ์แผ่นพื้นสี่เหลี่ยม จำนวน ๓ ชุด ๑๓.อุปกรณ์ชิงช้า ๒ ที่นั่ง จำนวน ๑ ชิ้น ๑๔.อุปกรณ์เสากลม จำนวน ๘ ชุด | ๕๙๐,๓๐๐ | ๕๙๐,๓๐๐ | ๕๙๐,๓๐๐ | ๕๙๐,๓๐๐ | ๕๙๐,๓๐๐ | กอง การศึกษา (ร.ร.ท.๔) |

บัญชีครุภัณฑ์

แผนพัฒนาท้องถิ่น (พ.ศ. ๒๕๖๖ - ๒๕๗๐)

เทศบาลเมืองสองพี่น้อง

แบบ ผ.๐๓

| ที่ | แผนงาน | หมวด | ประเภท | เป้าหมาย (ผลผลิตของครุภัณฑ์) | งบประมาณ | | | | | หน่วยงาน รับผิดชอบหลัก |
|-----|----------|-------------|---------------------------|---|---------------|---------------|---------------|---------------|---------------|---------------------------|
| | | | | | ๒๕๖๖ (บาท) | ๒๕๖๗ (บาท) | ๒๕๖๘ (บาท) | ๒๕๖๙ (บาท) | ๒๕๗๐ (บาท) | |
| ๔๗ | การศึกษา | ค่าครุภัณฑ์ | ครุภัณฑ์ ไฟฟ้าและวิทยุ | เครื่องเสียงพร้อมอุปกรณ์ติดตั้ง ประกอบด้วย - ลำโพงขนาด ๑๕ นิ้ว - เครื่องขยายเสียงแบบ MIXER - ไมโครโฟนไร้สาย - สายลำโพง - สายสัญญาณ - ตู้แลค ขนาด ๘U | ๕๑,๓๑๐ | ๕๑,๓๑๐ | ๕๑,๓๑๐ | ๕๑,๓๑๐ | ๕๑,๓๑๐ | กองการศึกษา (ร.ร.ท.๕) |
| ๔๘ | การศึกษา | ค่าครุภัณฑ์ | ครุภัณฑ์สำนักงาน | โต๊ะทำงานพร้อมเก้าอี้ ขนาดไม่น้อยกว่า ๑๒๐x๖๐x๗๕ ซม. มีลิ้นชักสำหรับใส่เอกสาร พร้อมเก้าอี้แบบมีพนักพิง สามารถปรับระดับได้ ราคาชุดละ ๗,๔๐๐ บาท จำนวน ๕ ชุด | ๓๗,๐๐๐ | ๓๗,๐๐๐ | ๓๗,๐๐๐ | ๓๗,๐๐๐ | ๓๗,๐๐๐ | กองการศึกษา (ร.ร.ท.๕) |
| ๔๙ | การศึกษา | ค่าครุภัณฑ์ | ครุภัณฑ์สำนักงาน | เครื่องปรับอากาศแบบแยกส่วน (ราคารวมค่า ติดตั้ง) แบบตั้งพื้นหรือแบบแขวน ขนาด ๒๔,๐๐๐ BTU ราคาเครื่องละ ๓๒,๔๐๐ บาท จำนวน ๔ เครื่อง ครุภัณฑ์รายการนี้ตั้งตามบัญชีราคามาตรฐาน ครุภัณฑ์ของสำนักงานงบประมาณ | ๑๒๙,๖๐๐ | ๑๒๙,๖๐๐ | ๑๒๙,๖๐๐ | ๑๒๙,๖๐๐ | ๑๒๙,๖๐๐ | กองการศึกษา (ร.ร.ท.๕) |

บัญชีครุภัณฑ์
แผนพัฒนาท้องถิ่น (พ.ศ. ๒๕๖๖ - ๒๕๗๐)
เทศบาลเมืองสองพี่น้อง

แบบ ผ.๐๓

| ที่ | แผนงาน | หมวด | ประเภท | เป้าหมาย (ผลผลิตของครุภัณฑ์) | งบประมาณ | | | | | หน่วยงาน รับผิดชอบหลัก |
|-----|----------|-------------|-----------------------------|--|---------------|---------------|---------------|---------------|---------------|---------------------------|
| | | | | | ๒๕๖๖ (บาท) | ๒๕๖๗ (บาท) | ๒๕๖๘ (บาท) | ๒๕๖๙ (บาท) | ๒๕๗๐ (บาท) | |
| ๕๐ | การศึกษา | ค่าครุภัณฑ์ | ครุภัณฑ์โฆษณา และเผยแพร่ | โทรทัศน์ แอล อี ดี (LED TV) แบบ Smart TV ระดับ ความละเอียดจอภาพ ๓๘๔๐ x ๒๑๖๐ พิกเซล ขนาด ๕๕ นิ้ว ราคาเครื่องละ ๑๙,๙๐๐ บาท จำนวน ๖ เครื่อง ครุภัณฑ์รายการนี้ตั้งตามบัญชีราคามาตรฐานครุภัณฑ์ ของสำนักงานงบประมาณ | ๑๑๙,๔๐๐ | ๑๑๙,๔๐๐ | ๑๑๙,๔๐๐ | ๑๑๙,๔๐๐ | ๑๑๙,๔๐๐ | กองการศึกษา (ร.ร.ท.๕) |
| ๕๑ | การศึกษา | ค่าครุภัณฑ์ | ครุภัณฑ์ การศึกษา | โต๊ะนักเรียนพร้อมเก้าอี้ ขนาดโต๊ะไม่น้อยกว่า ๔๐x๖๐x๗๕ ซม. ขนาดเก้าอี้ไม่น้อยกว่า ๓๗x๔๐x๘๕ ซม. ราคาชุดละ ๑,๙๕๐ บาท จำนวน ๑๐๐ ชุด | ๑๙๕,๐๐๐ | ๑๙๕,๐๐๐ | ๑๙๕,๐๐๐ | ๑๙๕,๐๐๐ | ๑๙๕,๐๐๐ | กองการศึกษา (ร.ร.ท.๕) |
| ๕๒ | การศึกษา | ค่าครุภัณฑ์ | ครุภัณฑ์ การศึกษา | โต๊ะอเนกประสงค์ พร้อมเก้าอี้ แบบ ๖ ที่นั่ง ขนาดโต๊ะไม่น้อยกว่า ๑๔๕x๘๐x๗๕ ซม. ขนาดเก้าอี้ไม่น้อยกว่า ๓๕x๓๕x๘๐ ซม. ราคาชุดละ ๖,๕๐๐ บาท จำนวน ๕ ชุด | ๓๒,๕๐๐ | ๓๒,๕๐๐ | ๓๒,๕๐๐ | ๓๒,๕๐๐ | ๓๒,๕๐๐ | กองการศึกษา (ร.ร.ท.๕) |

บัญชีครุภัณฑ์

แผนพัฒนาท้องถิ่น (พ.ศ. ๒๕๖๖ - ๒๕๗๐)

เทศบาลเมืองสองพี่น้อง

แบบ ผ.๐๓

| ที่ | แผนงาน | หมวด | ประเภท | เป้าหมาย (ผลผลิตของครุภัณฑ์) | งบประมาณ | | | | | หน่วยงาน รับผิดชอบหลัก |
|-----|----------|-------------|----------------------------|--|---------------|---------------|---------------|---------------|---------------|---------------------------|
| | | | | | ๒๕๖๖ (บาท) | ๒๕๖๗ (บาท) | ๒๕๖๘ (บาท) | ๒๕๖๙ (บาท) | ๒๕๗๐ (บาท) | |
| ๕๓ | การศึกษา | ค่าครุภัณฑ์ | ครุภัณฑ์ การศึกษา | โต๊ะอาหาร สำหรับนักเรียน ขนาดโต๊ะไม่น้อยกว่า ๗๕x๑๕๐x๕๕ ซม. ขนาดเก้าอี้ไม่น้อยกว่า ๓๐x๑๕๐x๓๕ ซม. ราคาชุดละ ๔,๕๐๐ บาท จำนวน ๒๐ ชุด | ๙๐,๐๐๐ | ๙๐,๐๐๐ | ๙๐,๐๐๐ | ๙๐,๐๐๐ | ๙๐,๐๐๐ | กองการศึกษา (ร.ร.ท.๕) |
| ๕๔ | การศึกษา | ค่าครุภัณฑ์ | ครุภัณฑ์ งานบ้านงานครัว | เครื่องตัดหญ้าแบบขี้อ่อน แบบสายสะพาย เครื่องยนต์ขนาดไม่น้อยกว่า ๑.๔ แรงม้า ปริมาตรกระบอกสูบไม่น้อยกว่า ๓๐ ซีซี พร้อมใบมีด จำนวน ๑ เครื่อง ครุภัณฑ์รายการนี้ตั้งตามบัญชีราคามาตรฐานครุภัณฑ์ ของสำนักงบประมาณ | ๑๐,๙๐๐ | ๑๐,๙๐๐ | ๑๐,๙๐๐ | ๑๐,๙๐๐ | ๑๐,๙๐๐ | กองการศึกษา (ร.ร.ท.๕) |
| ๕๕ | การศึกษา | ค่าครุภัณฑ์ | ครุภัณฑ์โรงงาน | เครื่องเจียร/ตัด แบบมือ ขนาด ๕ นิ้ว (๑๒๕ มิลลิเมตร) ขับด้วยมอเตอร์ไฟฟ้า ขนาดไม่น้อยกว่า ๑,๐๐๐ วัตต์ ความเร็วรอบ ไม่น้อยกว่า ๑๐,๐๐๐ รอบต่อนาที จำนวน ๑ เครื่อง ครุภัณฑ์รายการนี้ตั้งตามบัญชีราคามาตรฐานครุภัณฑ์ ของสำนักงบประมาณ | ๕,๕๐๐ | ๕,๕๐๐ | ๕,๕๐๐ | ๕,๕๐๐ | ๕,๕๐๐ | กองการศึกษา (ร.ร.ท.๕) |

บัญชีครุภัณฑ์
แผนพัฒนาท้องถิ่น (พ.ศ. ๒๕๖๖ - ๒๕๗๐)
เทศบาลเมืองสองพี่น้อง

แบบ ผ.๐๓

| ที่ | แผนงาน | หมวด | ประเภท | เป้าหมาย (ผลผลิตของครุภัณฑ์) | งบประมาณ | | | | | หน่วยงาน รับผิดชอบ หลัก |
|-----|----------|-------------|------------------|---|---------------|---------------|---------------|---------------|---------------|-------------------------------|
| | | | | | ๒๕๖๖ (บาท) | ๒๕๖๗ (บาท) | ๒๕๖๘ (บาท) | ๒๕๖๙ (บาท) | ๒๕๗๐ (บาท) | |
| ๕๖ | การศึกษา | ค่าครุภัณฑ์ | ครุภัณฑ์ สนาม | สนามเด็กเล่นสนามกลางแจ้งประกอบด้วย ๑.อุปกรณ์กระดานลื่นเกลียว ๓๖๐ องศา จำนวน ๑ ชุด ๒.อุปกรณ์กระดานลื่นคลื่นแบบเดี่ยว จำนวน ๑ ชุด ๓.ผนังคานูปี จำนวน ๑ ชุด ๔.ผนังกันตก จำนวน ๑ ชุด ๕.ผนังหน้าต่าง จำนวน ๑ ชุด ๖.ผนังทึบเหล็กโถ จำนวน ๑ ชุด ๗.เป็นป้าย จำนวน ๑ ชุด ๘.หลังคารูปสัตว์ จำนวน ๑ ชุด ๙.อุปกรณ์ใบไม้ปิดหัวเสา ๑๐.ดอกไม้ปิดหัวเสา จำนวน ๑ ชุด ๑๑.อุปกรณ์บันไดทางขึ้น จำนวน ๑ ชุด ๑๒.อุปกรณ์แผ่นพื้นสีเหลี่ยม จำนวน ๓ ชุด ๑๓.อุปกรณ์ชิงช้า ๒ ที่นั่ง จำนวน ๑ ชิ้น ๑๔.อุปกรณ์เสากลม จำนวน ๘ ชุด | ๕๙๐,๓๐๐ | ๕๙๐,๓๐๐ | ๕๙๐,๓๐๐ | ๕๙๐,๓๐๐ | ๕๙๐,๓๐๐ | กองการศึกษา (ร.ร.ท.๕) |

บัญชีครุภัณฑ์
แผนพัฒนาท้องถิ่น (พ.ศ. ๒๕๖๖ - ๒๕๗๐)
เทศบาลเมืองสองพี่น้อง

แบบ ผ.๐๓

| ที่ | แผนงาน | หมวด | ประเภท | เป้าหมาย (ผลผลิตของครุภัณฑ์) | งบประมาณ | | | | | หน่วยงาน รับผิดชอบหลัก |
|-----|----------|-------------|------------------|---|---------------|---------------|---------------|---------------|---------------|---------------------------|
| | | | | | ๒๕๖๖ (บาท) | ๒๕๖๗ (บาท) | ๒๕๖๘ (บาท) | ๒๕๖๙ (บาท) | ๒๕๗๐ (บาท) | |
| ๕๗ | การศึกษา | ค่าครุภัณฑ์ | ครุภัณฑ์การศึกษา | ชุดโต๊ะนักเรียนอนุบาล ๖ ที่นั่ง (๑ ชุด ประกอบด้วย โต๊ะ ๑ ตัว เก้าอี้ ๖ ตัว) - โต๊ะสี่เหลี่ยมผืนผ้า ขนาดไม่น้อยกว่า ๖๐x๑๒๐x๕๒ ซม. ผลิตจากวัสดุ HDPE (High Density Polyethylene) - เก้าอี้พลาสติก ขนาดไม่น้อยกว่า ๓๑x๔๐x๕๖ ซม. ผลิตจากวัสดุ HDPE (High Density Polyethylene) ราคาชุดละ ๒,๙๐๐ บาท จำนวน ๒๐ ชุด | ๕๘,๐๐๐ | ๕๘,๐๐๐ | ๕๘,๐๐๐ | ๕๘,๐๐๐ | ๕๘,๐๐๐ | กองการศึกษา (ร.ร.ท.๖) |
| ๕๘ | การศึกษา | ค่าครุภัณฑ์ | ครุภัณฑ์การศึกษา | ชุดโต๊ะนักเรียนอนุบาล ๑ ที่นั่ง (๑ ชุด ประกอบด้วย โต๊ะ ๑ ตัว เก้าอี้ ๑ ตัว) - โต๊ะสี่เหลี่ยมผืนผ้า ขนาดไม่น้อยกว่า ๔๐x๖๐x๕๔ ซม. ผลิตจากวัสดุ HDPE (High Density Polyethylene) - เก้าอี้พลาสติก ขนาดไม่น้อยกว่า ๓๓x๔๐x๖๗ ซม. ผลิตจากวัสดุ HDPE (High Density Polyethylene) ราคาชุดละ ๒,๓๐๐ บาท จำนวน ๑๒๐ ชุด | ๒๗๖,๐๐๐ | ๒๗๖,๐๐๐ | ๒๗๖,๐๐๐ | ๒๗๖,๐๐๐ | ๒๗๖,๐๐๐ | กองการศึกษา (ร.ร.ท.๖) |

บัญชีครุภัณฑ์
แผนพัฒนาท้องถิ่น (พ.ศ. ๒๕๖๖ - ๒๕๗๐)
เทศบาลเมืองสองพี่น้อง

แบบ ผ.๐๓

| ที่ | แผนงาน | หมวด | ประเภท | เป้าหมาย (ผลผลิตของครุภัณฑ์) | งบประมาณ | | | | | หน่วยงาน รับผิดชอบหลัก |
|-----|----------|-------------|----------------------------|---|---------------|---------------|---------------|---------------|---------------|---------------------------|
| | | | | | ๒๕๖๖ (บาท) | ๒๕๖๗ (บาท) | ๒๕๖๘ (บาท) | ๒๕๖๙ (บาท) | ๒๕๗๐ (บาท) | |
| ๕๙ | การศึกษา | ค่าครุภัณฑ์ | ครุภัณฑ์ สำนักงาน | เครื่องปรับอากาศแบบแยกส่วน (ราคารวมค่าติดตั้ง) แบบตั้งพื้นหรือแบบแขวน ขนาด ๑๘,๐๐๐ BTU ราคาเครื่องละ ๒๗,๘๐๐ บาท จำนวน ๒ เครื่อง ครุภัณฑ์รายการนี้ตั้งตามบัญชีราคามาตรฐาน ครุภัณฑ์ของสำนักงานงบประมาณ | ๕๕,๖๐๐ | ๕๕,๖๐๐ | ๕๕,๖๐๐ | ๕๕,๖๐๐ | ๕๕,๖๐๐ | กองการศึกษา (ร.ร.ท.๖) |
| ๖๐ | การศึกษา | ค่าครุภัณฑ์ | ครุภัณฑ์ สำนักงาน | เครื่องปรับอากาศแบบแยกส่วน (ราคารวมค่าติดตั้ง) แบบตั้งพื้นหรือแบบแขวน (ระบบ Inverter) ขนาด ๑๘,๐๐๐ BTU ราคาเครื่องละ ๓๔,๘๐๐ บาท จำนวน ๑ เครื่อง ครุภัณฑ์รายการนี้ตั้งตามบัญชีราคามาตรฐาน ครุภัณฑ์ของสำนักงานงบประมาณ | ๓๔,๘๐๐ | ๓๔,๘๐๐ | ๓๔,๘๐๐ | ๓๔,๘๐๐ | ๓๔,๘๐๐ | กองการศึกษา (ร.ร.ท.๖) |
| ๖๑ | การศึกษา | ค่าครุภัณฑ์ | ครุภัณฑ์งาน บ้านงานครัว | เครื่องกรองน้ำ สำหรับน้ำประปา ป้องกันการอุดตัน ของท่อและสิ่งปนเปื้อนจากแหล่งน้ำดิบระบบ Manual รายละเอียดผลิตภัณฑ์ - อัตราการกรอง ๑,๐๐๐ ลิตร/ชั่วโมง - น้ำหนักผลิตภัณฑ์ ๑๘ กิโลกรัม - ขนาด ๓๖๐x๓๖๐x๑,๐๐๐ ซม. จำนวน ๑ เครื่อง | ๑๙,๙๐๐ | ๑๙,๙๐๐ | ๑๙,๙๐๐ | ๑๙,๙๐๐ | ๑๙,๙๐๐ | กองการศึกษา (ร.ร.ท.๖) |

บัญชีครุภัณฑ์
แผนพัฒนาท้องถิ่น (พ.ศ. ๒๕๖๖ - ๒๕๗๐)
เทศบาลเมืองสองพี่น้อง

แบบ ผ . ๐๓

| ที่ | แผนงาน | หมวด | ประเภท | เป้าหมาย (ผลผลิตของครุภัณฑ์) | งบประมาณ | | | | | หน่วยงาน รับผิดชอบหลัก |
|-----|----------|-------------|----------------------|--|---------------|---------------|---------------|---------------|---------------|---------------------------|
| | | | | | ๒๕๖๖ (บาท) | ๒๕๖๗ (บาท) | ๒๕๖๘ (บาท) | ๒๕๖๙ (บาท) | ๒๕๗๐ (บาท) | |
| ๖๒ | การศึกษา | ค่าครุภัณฑ์ | ครุภัณฑ์ สำนักงาน | เครื่องดูดฝุ่นและน้ำ ขนาด ๒๕ ลิตร จำนวน ๑ เครื่อง ครุภัณฑ์รายการนี้ตั้งตามบัญชีราคามาตรฐาน ครุภัณฑ์ของสำนักงบประมาณ | ๑๕,๒๐๐ | ๑๕,๒๐๐ | ๑๕,๒๐๐ | ๑๕,๒๐๐ | ๑๕,๒๐๐ | กองการศึกษา (ร.ร.ท.๖) |
| ๖๓ | การศึกษา | ค่าครุภัณฑ์ | ครุภัณฑ์ สำนักงาน | โต๊ะพร้อมเก้าอี้ทำงานสำหรับครูผู้สอน โต๊ะทำงานพาดิเกิ้ลบอร์ด ขนาดไม่น้อยกว่า ๖๐x๑๒๐x๗๕ ซม. มีลิ้นชักสำหรับใส่เอกสาร พร้อมเก้าอี้แบบมีพนักพิงสามารถปรับระดับได้ ราคาชุดละ ๗,๕๐๐ บาท จำนวน ๓ ชุด | ๒๒,๕๐๐ | ๒๒,๕๐๐ | ๒๒,๕๐๐ | ๒๒,๕๐๐ | ๒๒,๕๐๐ | กองการศึกษา (ร.ร.ท.๖) |
| ๖๔ | การศึกษา | ค่าครุภัณฑ์ | ครุภัณฑ์ สำนักงาน | ตู้เหล็กแบบ ๒ บาน มีมือจับชนิดปิด มีแผ่นชั้นปรับระดับ ๓ ชั้น จำนวน ๑ ตู้ ครุภัณฑ์รายการนี้ตั้งตามบัญชีราคามาตรฐาน ครุภัณฑ์ของสำนักงบประมาณ | ๕,๕๐๐ | ๕,๕๐๐ | ๕,๕๐๐ | ๕,๕๐๐ | ๕,๕๐๐ | กองการศึกษา (ร.ร.ท.๖) |

บัญชีครุภัณฑ์

แผนพัฒนาท้องถิ่น (พ.ศ. ๒๕๖๖ - ๒๕๗๐)

เทศบาลเมืองสองพี่น้อง

แบบ ผ.๐๓

| ที่ | แผนงาน | หมวด | ประเภท | เป้าหมาย (ผลผลิตของครุภัณฑ์) | งบประมาณ | | | | | หน่วยงาน รับผิดชอบหลัก |
|-----|----------|-------------|-------------------------|--|---------------|---------------|---------------|---------------|---------------|---------------------------|
| | | | | | ๒๕๖๖ (บาท) | ๒๕๖๗ (บาท) | ๒๕๖๘ (บาท) | ๒๕๖๙ (บาท) | ๒๕๗๐ (บาท) | |
| ๖๕ | การศึกษา | ค่าครุภัณฑ์ | ครุภัณฑ์สำนักงาน | เครื่องปรับอากาศแบบแยกส่วน (ราคารวมค่าติดตั้ง) แบบตั้งพื้นหรือแบบแขวน ขนาด ๑๘,๐๐๐ บีทียู ราคาเครื่องละ ๒๗,๘๐๐ บาท จำนวน ๒ เครื่อง ครุภัณฑ์รายการนี้ตั้งตามบัญชีราคามาตรฐาน ครุภัณฑ์ของสำนักงานงบประมาณ | ๕๕,๖๐๐ | ๕๕,๖๐๐ | ๕๕,๖๐๐ | ๕๕,๖๐๐ | ๕๕,๖๐๐ | กองการศึกษา (ศพด.) |
| ๖๖ | การศึกษา | ค่าครุภัณฑ์ | ครุภัณฑ์สำนักงาน | เครื่องปรับอากาศแบบแยกส่วน (ราคารวมค่าติดตั้ง) แบบตั้งพื้นหรือแบบแขวน (ระบบ Inverter) ขนาด ๒๔,๐๐๐ บีทียู จำนวน ๑ เครื่อง ครุภัณฑ์รายการนี้ตั้งตามบัญชีราคามาตรฐาน ครุภัณฑ์ของสำนักงานงบประมาณ | ๔๒,๕๐๐ | ๔๒,๕๐๐ | ๔๒,๕๐๐ | ๔๒,๕๐๐ | ๔๒,๕๐๐ | กองการศึกษา (ศพด.) |
| ๖๗ | การศึกษา | ค่าครุภัณฑ์ | ครุภัณฑ์ คอมพิวเตอร์ | เครื่องพิมพ์ Multifunction แบบฉีดหมึกพร้อมติดตั้งถังหมึกพิมพ์ (Ink Tank Printer) จำนวน ๑ เครื่อง ครุภัณฑ์รายการนี้ตั้งตามเกณฑ์ราคากลางและคุณลักษณะพื้นฐานการจัดหาอุปกรณ์และระบบคอมพิวเตอร์ | ๗,๕๐๐ | ๗,๕๐๐ | ๗,๕๐๐ | ๗,๕๐๐ | ๗,๕๐๐ | กองการศึกษา (ศพด.) |

บัญชีครุภัณฑ์
แผนพัฒนาท้องถิ่น (พ.ศ.๒๕๖๖-๒๕๗๐)
เทศบาลเมืองสองพี่น้อง

แบบ ผ.๐๓

| ที่ | แผนงาน | หมวด | ประเภท | เป้าหมาย (ผลผลิตของครุภัณฑ์) | งบประมาณ | | | | | หน่วยงาน รับผิดชอบ หลัก |
|-----|--------------------------|-------------|----------------------------|---|---------------|---------------|---------------|---------------|---------------|-------------------------------|
| | | | | | ๒๕๖๖ (บาท) | ๒๕๖๗ (บาท) | ๒๕๖๘ (บาท) | ๒๕๖๙ (บาท) | ๒๕๗๐ (บาท) | |
| ๖๘ | เคหะและชุมชน | ค่าครุภัณฑ์ | ครุภัณฑ์ งานบ้านงานครัว | เครื่องตัดหญ้าแบบข้อแข็ง ราคาเครื่องละ ๘,๕๐๐ บาท จำนวน ๘ เครื่อง ครุภัณฑ์รายการนี้ตั้งตามบัญชีมาตรฐานครุภัณฑ์ ของสำนักงบประมาณ | ๘๕,๕๐๐ | ๘๕,๕๐๐ | ๘๕,๕๐๐ | ๘๕,๕๐๐ | ๘๕,๕๐๐ | กองช่าง |
| ๖๙ | เคหะและชุมชน | ค่าครุภัณฑ์ | ครุภัณฑ์ งานบ้านงานครัว | เครื่องตัดแต่งพุ่มไม้ ขนาด ๒๒ นิ้ว ราคาเครื่องละ ๑๑,๐๐๐ บาท จำนวน ๒ เครื่อง ครุภัณฑ์รายการนี้ตั้งตามบัญชีมาตรฐานครุภัณฑ์ ของสำนักงบประมาณ | ๒๒,๐๐๐ | ๒๒,๐๐๐ | ๒๒,๐๐๐ | ๒๒,๐๐๐ | ๒๒,๐๐๐ | กองช่าง |
| ๗๐ | อุตสาหกรรมและ การโยธา | ค่าครุภัณฑ์ | ครุภัณฑ์สำรวจ | กล้องระดับ ขนาดกำลังขยาย ๓๐ เท่า จำนวน ๑ ชุด ครุภัณฑ์รายการนี้ตั้งตามบัญชีมาตรฐานครุภัณฑ์ ของสำนักงบประมาณ | ๓๐,๖๐๐ | ๓๐,๖๐๐ | ๓๐,๖๐๐ | ๓๐,๖๐๐ | ๓๐,๖๐๐ | กองช่าง |
| ๗๑ | อุตสาหกรรมและ การโยธา | ค่าครุภัณฑ์ | ครุภัณฑ์สำรวจ | กล้องวัดมุมแบบอิเล็กทรอนิกส์ ชนิดอ่านค่ามุมได้ ละเอียด ๕ ฟลิปดา (ระบบอัตโนมัติ) จำนวน ๑ ชุด ครุภัณฑ์รายการนี้ตั้งตามบัญชีมาตรฐานครุภัณฑ์ ของสำนักงบประมาณ | ๑๐๓,๐๐๐ | ๑๐๓,๐๐๐ | ๑๐๓,๐๐๐ | ๑๐๓,๐๐๐ | ๑๐๓,๐๐๐ | กองช่าง |

บัญชีครุภัณฑ์
แผนพัฒนาท้องถิ่น (พ.ศ.๒๕๖๖-๒๕๗๐)
เทศบาลเมืองสองพี่น้อง

แบบ ผ.๐๓

| ที่ | แผนงาน | หมวด | ประเภท | เป้าหมาย (ผลผลิตของครุภัณฑ์) | งบประมาณ | | | | | หน่วยงาน รับผิดชอบหลัก |
|-----|--------------------------|-------------|---------------------------|---|---------------|---------------|---------------|---------------|---------------|---------------------------|
| | | | | | ๒๕๖๖ (บาท) | ๒๕๖๗ (บาท) | ๒๕๖๘ (บาท) | ๒๕๖๙ (บาท) | ๒๕๗๐ (บาท) | |
| ๗๒ | อุตสาหกรรม และการโยธา | ค่าครุภัณฑ์ | ครุภัณฑ์สำรวจ | ไม้สตาฟฟอลูมิเนียม แบบพับ ความยาว ๔ เมตร | ๕,๐๐๐ | ๕,๐๐๐ | ๕,๐๐๐ | ๕,๐๐๐ | ๕,๐๐๐ | กองช่าง |
| ๗๓ | อุตสาหกรรม และการโยธา | ค่าครุภัณฑ์ | ครุภัณฑ์สำรวจ | ไม้สตาฟฟอลูมิเนียม แบบซีก ความยาว ๔ เมตร | ๒,๕๐๐ | ๒,๕๐๐ | ๒,๕๐๐ | ๒,๕๐๐ | ๒,๕๐๐ | กองช่าง |
| ๗๔ | อุตสาหกรรม และการโยธา | ค่าครุภัณฑ์ | ครุภัณฑ์ก่อสร้าง | รถพาร์มแทรกเตอร์ มีใบมีดตัดดิน ด้านหน้าพร้อมเครื่องตัดหญ้าไหล ทาง จำนวน ๑ คัน | ๒,๓๐๐,๐๐๐ | ๒,๓๐๐,๐๐๐ | ๒,๓๐๐,๐๐๐ | ๒,๓๐๐,๐๐๐ | ๒,๓๐๐,๐๐๐ | กองช่าง |
| ๗๕ | อุตสาหกรรม และการโยธา | ค่าครุภัณฑ์ | ครุภัณฑ์ก่อสร้าง | ชุดตัดหญ้าสำหรับติดกับรถตัดหน้า ชุดหลัง จำนวน ๑ ชุด | ๑๐๐,๐๐๐ | ๑๐๐,๐๐๐ | ๑๐๐,๐๐๐ | ๑๐๐,๐๐๐ | ๑๐๐,๐๐๐ | กองช่าง |
| ๗๖ | อุตสาหกรรม และการโยธา | ค่าครุภัณฑ์ | ครุภัณฑ์ไฟฟ้าและ วิทยุ | เครื่องกำเนิดไฟฟ้า ขนาด ๓ กิโลวัตต์ จำนวน ๑ เครื่อง | ๓๕,๕๐๐ | ๓๕,๕๐๐ | ๓๕,๕๐๐ | ๓๕,๕๐๐ | ๓๕,๕๐๐ | กองช่าง |

บัญชีครุภัณฑ์
แผนพัฒนาท้องถิ่น (พ.ศ.๒๕๖๖-๒๕๗๐)
เทศบาลเมืองสองพี่น้อง

แบบ ผ.๐๓

| ที่ | แผนงาน | หมวด | ประเภท | เป้าหมาย (ผลผลิตของครุภัณฑ์) | งบประมาณ | | | | | หน่วยงาน รับผิดชอบหลัก |
|-----|--------------------------|-------------|----------------------------------|--|---------------|---------------|---------------|---------------|---------------|---------------------------|
| | | | | | ๒๕๖๖ (บาท) | ๒๕๖๗ (บาท) | ๒๕๖๘ (บาท) | ๒๕๖๙ (บาท) | ๒๕๗๐ (บาท) | |
| ๗๗ | อุตสาหกรรม และการโยธา | ค่าครุภัณฑ์ | ครุภัณฑ์ก่อสร้าง | เครื่องสันคอนกรีต ขนาด ๒๕ มิลลิเมตร จำนวน ๑ เครื่อง ครุภัณฑ์รายการนี้ตั้งตามบัญชีมาตรฐาน ครุภัณฑ์ของสำนักงบประมาณ | ๑๕,๙๐๐ | ๑๕,๙๐๐ | ๑๕,๙๐๐ | ๑๕,๙๐๐ | ๑๕,๙๐๐ | กองช่าง |
| ๗๘ | อุตสาหกรรม และการโยธา | ค่าครุภัณฑ์ | ครุภัณฑ์สำรวจ | เครื่องหาพิกัดด้วยสัญญาณดาวเทียม แบบพกพา จำนวน ๑ เครื่อง ครุภัณฑ์รายการนี้ตั้งตามบัญชีมาตรฐาน ครุภัณฑ์ของสำนักงบประมาณ | ๒๔,๕๐๐ | ๒๔,๕๐๐ | ๒๔,๕๐๐ | ๒๔,๕๐๐ | ๒๔,๕๐๐ | กองช่าง |
| ๗๙ | อุตสาหกรรม และการโยธา | ค่าครุภัณฑ์ | ครุภัณฑ์ ยานพาหนะและ ขนส่ง | รถกระเช้าไฟฟ้า ชนิด ๖ ล้อ เครื่องยนต์ ดีเซล ขนาดไม่น้อยกว่า ๑๓๐ แรงม้า ระหว่างหัวเก๋งและกระบะบรรทุกติดตั้ง เครนไฮดรอลิคตอนท้ายติดตั้งกระบะ บรรทุก ความจุไม่น้อยกว่า ๒ ลบ.ม. สามารถยกเทท้ายได้ จำนวน ๑ คัน | ๓,๒๐๐,๐๐๐ | ๓,๒๐๐,๐๐๐ | ๓,๒๐๐,๐๐๐ | ๓,๒๐๐,๐๐๐ | ๓,๒๐๐,๐๐๐ | กองช่าง |

บัญชีครุภัณฑ์
แผนพัฒนาท้องถิ่น (พ.ศ.๒๕๖๖-๒๕๗๐)
เทศบาลเมืองสองพี่น้อง

แบบ ผ.๐๓

| ที่ | แผนงาน | หมวด | ประเภท | เป้าหมาย (ผลผลิตของครุภัณฑ์) | งบประมาณ | | | | | หน่วยงาน รับผิดชอบ หลัก |
|--------------------------------------|---------------------|-----------------|---------------------------------|--|-------------------|-------------------|-------------------|-------------------|-------------------|-------------------------------|
| | | | | | ๒๕๖๖ (บาท) | ๒๕๖๗ (บาท) | ๒๕๖๘ (บาท) | ๒๕๖๙ (บาท) | ๒๕๗๐ (บาท) | |
| ๘๐ | บริหารงาน ทั่วไป | ค่า ครุภัณฑ์ | ครุภัณฑ์ โฆษณาและ เผยแพร่ | ป้ายไฟวิ่ง LED P ๑๐ Full Color ขนาด ๔๑x๒๙๗ ซม. ระบบเชื่อมต่อแบบ USB พร้อม ค่าติดตั้ง จำนวน ๑ ป้าย | ๕๕,๐๐๐ | ๕๕,๐๐๐ | ๕๕,๐๐๐ | ๕๕,๐๐๐ | ๕๕,๐๐๐ | กอง ยุทธศาสตร์ฯ |
| ๘๑ | บริหารงาน ทั่วไป | ค่า ครุภัณฑ์ | ครุภัณฑ์ โฆษณาและ เผยแพร่ | ป้ายประชาสัมพันธ์ LED Full color outdoor ขนาดไม่น้อยกว่า ๓.๘๔x๒.๘๘ ม. ๑. ความละเอียดไม่น้อยกว่า ๓๘๔x๒๘๘ Pixels Pitch ๑๐ mm. แสดงผลไม่น้อยกว่า ๒๘๑.๔ ล้านล้านเม็ดสี LED Lamp ๑R๑G๑B ๒. ชุดควบคุมป้ายพร้อมคอมพิวเตอร์และ Software ๓. โครงสร้างรองรับป้ายแบบเสาเดี่ยวสูง ไม่น้อยกว่า ๓ ม. ๔. ระบบสายสัญญาณ Fiber optic ระยะไม่ เกิน ๓๐๐ ม. แบบเดินลอยตามเสาไฟฟ้า ๕. สายไฟฟ้า THW ระยะไม่เกิน ๑๐๐ ม. แบบเดินลอยตามเสาไฟฟ้า ๖. ชุดอุปกรณ์ติดตั้ง จำนวน ๑ ป้าย พร้อมค่าติดตั้งป้าย | ๒,๐๐๐,๐๐๐ | ๒,๐๐๐,๐๐๐ | ๒,๐๐๐,๐๐๐ | ๒,๐๐๐,๐๐๐ | ๒,๐๐๐,๐๐๐ | กอง ยุทธศาสตร์ฯ |
| รวมครุภัณฑ์ทั้งสิ้น ๘๑ รายการ | | | | | ๔๑,๓๖๖,๑๑๐ | ๔๑,๓๖๖,๑๑๐ | ๔๐,๙๔๙,๑๑๐ | ๔๐,๙๔๙,๑๑๐ | ๔๐,๙๔๙,๑๑๐ | - |

ส่วนที่ ๔ การติดตามและประเมินผล

แนวทางการพิจารณาการติดตามและประเมินผลแผนพัฒนาท้องถิ่น ตามระเบียบกระทรวงมหาดไทยว่าด้วยการจัดทำแผนพัฒนาขององค์กรปกครองส่วนท้องถิ่น พ.ศ.๒๕๔๘ แก้ไขเพิ่มเติม (ฉบับที่ ๓) พ.ศ. ๒๕๖๑ และหนังสือกระทรวงมหาดไทย ด่วนที่สุด ที่ มท ๐๘๑๐.๓/ว๒๙๓๑ วันที่ ๑๕ พฤษภาคม ๒๕๖๒ เรื่อง ชักซ้อมแนวทางการทบทวนแผนพัฒนาท้องถิ่น (พ.ศ. ๒๕๖๑ – ๒๕๖๕) ขององค์กรปกครองส่วนท้องถิ่น

เป็นแบบที่กำหนดให้คณะกรรมการติดตามและประเมินผลแผนพัฒนาท้องถิ่นดำเนินการให้คะแนนตามเกณฑ์ที่กำหนดไว้ ซึ่งเป็นส่วนหนึ่งของการติดตามและประเมินผลแผนพัฒนา โดยดำเนินการให้แล้วเสร็จภายในหกสิบวัน นับแต่วันที่ประกาศใช้งบประมาณรายจ่าย มีรายละเอียด ดังนี้

(๑) การติดตามและประเมินผลยุทธศาสตร์

แนวทางการพิจารณาการติดตามและประเมินผลยุทธศาสตร์เพื่อความสอดคล้องแผนพัฒนาท้องถิ่นขององค์กรปกครองส่วนท้องถิ่น

| ประเด็นการพิจารณา | คะแนน |
|--|-------|
| ๑. ข้อมูลสภาพทั่วไปและข้อมูลพื้นฐานขององค์กรปกครองส่วนท้องถิ่น | ๒๐ |
| ๒. การวิเคราะห์สภาพการณ์และศักยภาพ | ๑๕ |
| ๓. ยุทธศาสตร์ ประกอบด้วย | ๖๕ |
| ๓.๑ ยุทธศาสตร์ขององค์กรปกครองส่วนท้องถิ่น | (๑๐) |
| ๓.๒ ยุทธศาสตร์ขององค์กรปกครองส่วนท้องถิ่นในเขตจังหวัด | (๑๐) |
| ๓.๓ ยุทธศาสตร์จังหวัด | (๑๐) |
| ๓.๔ วิสัยทัศน์ | (๕) |
| ๓.๕ กลยุทธ์ | (๕) |
| ๓.๖ เป้าประสงค์ของแต่ละประเด็นกลยุทธ์ | (๕) |
| ๓.๗ จุดยืนทางยุทธศาสตร์ | (๕) |
| ๓.๘ แผนงาน | (๕) |
| ๓.๙ ความเชื่อมโยงของยุทธศาสตร์ในภาพรวม | (๕) |
| รวมคะแนน | ๑๐๐ |

แนวทางเบื้องต้นในการให้คะแนนแนวทางการพิจารณาการติดตามและประเมินผลยุทธศาสตร์เพื่อ
ความสอดคล้องแผนพัฒนาท้องถิ่นขององค์กรปกครองส่วนท้องถิ่น

| ประเด็นการพิจารณา | รายละเอียดหลักเกณฑ์ | คะแนนเต็ม | คะแนนที่ได้ |
|--|--|---------------|-------------|
| ๑. ข้อมูลสภาพทั่วไป และข้อมูลพื้นฐาน ขององค์กรปกครอง ส่วนท้องถิ่น | ควรประกอบด้วยข้อมูลดังนี้ (๑) ข้อมูลเกี่ยวกับด้านกายภาพ เช่น ที่ตั้งของหมู่บ้าน/ชุมชน/ ตำบล ลักษณะภูมิประเทศ ลักษณะภูมิอากาศ ลักษณะของดิน ลักษณะของแหล่งน้ำ ลักษณะของไม้/ป่าไม้ ฯลฯ ด้าน การเมือง/การปกครอง เช่น เขตการปกครอง การเลือกตั้ง ฯลฯ | ๒๐ (๓) | |
| | (๒) ข้อมูลเกี่ยวกับด้านการเมือง/การปกครอง เช่น เขตการ ปกครอง การเลือกตั้ง ฯลฯ ประชากร เช่น ข้อมูลเกี่ยวกับ จำนวนประชากร และช่วงอายุและจำนวนประชากร ฯลฯ | (๒) | |
| | (๓) ข้อมูลเกี่ยวกับสภาพทางสังคม เช่น การศึกษา สาธารณสุข อาชญากรรม ยาเสพติด การสังคมสงเคราะห์ ฯลฯ | (๒) | |
| | (๔) ข้อมูลเกี่ยวกับระบบบริการพื้นฐาน เช่น การคมนาคม ขนส่ง การไฟฟ้า การประปา โทรศัพท์ ฯลฯ | (๒) | |
| | (๕) ข้อมูลเกี่ยวกับระบบเศรษฐกิจ เช่น การเกษตร การประมง การปศุสัตว์ การบริการ การท่องเที่ยว อุตสาหกรรม การ พาณิชย์/กลุ่มอาชีพ แรงงาน ฯลฯ | (๒) | |
| | (๖) ข้อมูลเกี่ยวกับศาสนา ประเพณี วัฒนธรรม เช่น การนับถือ ศาสนา ประเพณีและงานประจำปี ภูมิปัญญาท้องถิ่น ภาษาถิ่น สินค้าพื้นเมืองและของที่ระลึก ฯลฯ และอื่นๆ | (๒) | |
| | (๗) ข้อมูลเกี่ยวกับทรัพยากรธรรมชาติ เช่น น้ำ ป่าไม้ ภูเขา คุณภาพทรัพยากรธรรมชาติ ฯลฯ | (๒) | |
| | (๘) การสำรวจและจัดเก็บข้อมูลเพื่อการจัดทำแผนพัฒนา ท้องถิ่นหรือการใช้ข้อมูล จปฐ. | (๒) | |
| | (๙) การประชุมประชาคมท้องถิ่น รูปแบบ วิธีการ และการ ดำเนินการประชุมประชาคมท้องถิ่น โดยใช้กระบวนการร่วมคิด ร่วมทำ ร่วมตัดสินใจ ร่วมตรวจสอบ ร่วมรับประโยชน์ ร่วม แก้ปัญหา ปรีกษาหารือ แลกเปลี่ยนเรียนรู้ เพื่อแก้ปัญหา สำหรับการพัฒนาท้องถิ่นตามอำนาจหน้าที่ขององค์กรปกครอง ส่วนท้องถิ่น | (๓) | |

| ประเด็นการพิจารณา | รายละเอียดหลักเกณฑ์ | คะแนนเต็ม | คะแนนที่ได้ |
|---|---|-----------|-------------|
| ๒.การวิเคราะห์ สถานการณ์และ ศักยภาพ | ควรประกอบด้วยข้อมูลดังนี้ (๑) การวิเคราะห์ที่ครอบคลุมความเชื่อมโยง ความสอดคล้อง ยุทธศาสตร์จังหวัด ยุทธศาสตร์การพัฒนาขององค์กรปกครองส่วนท้องถิ่นในเขตจังหวัด ยุทธศาสตร์ขององค์กรปกครองส่วนท้องถิ่น นโยบายของผู้บริหารท้องถิ่น รวมถึงความเชื่อมโยง แผนยุทธศาสตร์ชาติ ๒๐ ปี แผนพัฒนาเศรษฐกิจและสังคมแห่งชาติ และ Thailand ๔.๐ | ๒๐ (๕) | |
| | (๒) การวิเคราะห์การใช้ผังเมืองรวมหรือผังเมืองเฉพาะและการบังคับใช้ ผลการบังคับใช้ สภาพการณ์ที่เกิดขึ้นต่อการพัฒนาท้องถิ่น | (๓) | |
| | (๓) การวิเคราะห์ทางสังคม เช่น ด้านแรงงาน การศึกษา สาธารณสุข ความยากจน อาชญากรรม ปัญหายาเสพติด เทคโนโลยี จารีต ประเพณี วัฒนธรรม ภูมิปัญญาท้องถิ่น เป็นต้น | (๓) | |
| | (๔) การวิเคราะห์ทางเศรษฐกิจ ข้อมูลด้านรายได้ครัวเรือน การส่งเสริมอาชีพ กลุ่มอาชีพ กลุ่มทางสังคม การพัฒนาอาชีพและกลุ่มต่างๆ สภาพทางเศรษฐกิจและความเป็นอยู่ทั่วไป เป็นต้น | (๓) | |
| | (๕) การวิเคราะห์สิ่งแวดล้อม พื้นที่สีเขียว ธรรมชาติต่างๆ ทางภูมิศาสตร์ กระบวนการหรือสิ่งที่เกิดขึ้น การประติษฐ์ที่มีผลต่อสิ่งแวดล้อมและการพัฒนา | (๓) | |
| | (๖) ผลการวิเคราะห์ศักยภาพเพื่อประเมินสถานภาพการพัฒนาในปัจจุบันและโอกาสการพัฒนาในอนาคตของท้องถิ่น ด้วยเทคนิค SWOT Analysis ที่อาจส่งผลต่อการดำเนินงานได้แก่ S-Strength (จุดแข็ง) W-Weakness (จุดอ่อน) O-Opportunity (โอกาส) T-Threat (อุปสรรค) | (๓) | |

| ประเด็นการพิจารณา | รายละเอียดหลักเกณฑ์ | คะแนน เต็ม | คะแนนที่ ได้ |
|--|---|---------------|-----------------|
| ๓.ยุทธศาสตร์ ๓.๑ยุทธศาสตร์ขององค์กร ปกครองส่วนท้องถิ่น | ควรประกอบด้วยข้อมูลดังนี้ สอดคล้องกับสภาพสังคม เศรษฐกิจ สิ่งแวดล้อมของท้องถิ่น ประเด็นปัญหาการพัฒนาและแนวทางการพัฒนาที่สอดคล้อง กับยุทธศาสตร์ขององค์กรปกครองส่วนท้องถิ่น และเชื่อมโยง หลักประชารัฐ แผนยุทธศาสตร์ชาติ ๒๐ ปี แผนพัฒนา เศรษฐกิจและสังคมแห่งชาติและ Thailand ๔.๐ | ๒๐ (๑๐) | |
| ๓.๒ยุทธศาสตร์ขององค์กร ปกครองส่วนท้องถิ่นในเขต จังหวัด | สอดคล้องและเชื่อมโยงกับสภาพสังคม เศรษฐกิจ สิ่งแวดล้อม ของท้องถิ่น และยุทธศาสตร์จังหวัด และเชื่อมโยงหลักประชา รัฐ แผนยุทธศาสตร์ชาติ ๒๐ ปี แผนพัฒนาเศรษฐกิจและสังคม แห่งชาติและ Thailand ๔.๐ | (๑๐) | |
| ๓.๓ยุทธศาสตร์จังหวัด | สอดคล้องกับยุทธศาสตร์พัฒนากลุ่มจังหวัด ยุทธศาสตร์พัฒนา ภาค แผนพัฒนาเศรษฐกิจและสังคมแห่งชาติ แผนการบริหาร ราชการแผ่นดิน นโยบาย/ยุทธศาสตร์ คสช. และนโยบาย รัฐบาลหลักประชารัฐ แผนยุทธศาสตร์ชาติ ๒๐ ปีและ Thailand ๔.๐ | (๑๐) | |
| ๓.๔วิสัยทัศน์ | วิสัยทัศน์ ซึ่งมีลักษณะแสดงสถานภาพที่องค์กรปกครองส่วน ท้องถิ่นต้องการจะเป็นหรือบรรลุถึงอนาคตอย่างชัดเจน สอดคล้องกับโอกาสและศักยภาพที่เป็นลักษณะเฉพาะของ องค์กรปกครองส่วนท้องถิ่น และสัมพันธ์กับโครงการพัฒนา ท้องถิ่น | (๕) | |
| ๓.๕กลยุทธ์ | แสดงให้เห็นช่องทาง วิธีการ ภารกิจหรือสิ่งที่ต้องทำตาม อำนาจหน้าที่ขององค์กรปกครองส่วนท้องถิ่นที่จะนำไปสู่การ บรรลุวิสัยทัศน์หรือแสดงให้เห็นถึงความชัดเจนในสิ่งที่ ดำเนินการให้บรรลุวิสัยทัศน์นั้น | (๕) | |
| ๓.๖เป้าประสงค์ของแต่ละ ประเด็นยุทธศาสตร์ | เป้าประสงค์ของแต่ละประเด็นกลยุทธ์มีความสอดคล้องและ สนับสนุนต่อกกลยุทธ์ที่จะเกิดขึ้น มุ่งหมายสิ่งหนึ่งสิ่งใดที่ชัดเจน | (๕) | |
| ๓.๗จุดยืนทางยุทธศาสตร์ (Positioning) | ความมุ่งมั่นอันแน่วแน่ในการวางแผนพัฒนาท้องถิ่น เพื่อให้ บรรลุวิสัยทัศน์ขององค์กรปกครองส่วนท้องถิ่น ซึ่งเกิดจาก ศักยภาพของพื้นที่จริง ที่จะนำไปสู่ผลสำเร็จทางยุทธศาสตร์ | (๕) | |

| ประเด็นการพิจารณา | รายละเอียดหลักเกณฑ์ | คะแนน เต็ม | คะแนนที่ ได้ |
|------------------------------------|--|---------------|-----------------|
| ๓.๘แผนงาน | แผนงานหรือจุดมุ่งหมายเพื่อการพัฒนาในอนาคต กำหนดจุดมุ่งหมายในเรื่องใดเรื่องหนึ่งหรือแผนงานที่เกิดจากเป้าประสงค์ ตัวชี้วัด ค่าเป้าหมาย กลยุทธ์ จุดยืนทางยุทธศาสตร์และยุทธศาสตร์ขององค์กรปกครองส่วนท้องถิ่นที่มีความชัดเจน นำไปสู่การจัดทำโครงการพัฒนาท้องถิ่นในแผนพัฒนาท้องถิ่นโดยระบุแผนงานและความเชื่อมโยงดังกล่าว | (๕) | |
| ๓.๙ความเชื่อมโยงยุทธศาสตร์ในภาพรวม | ความเชื่อมโยงองค์รวมที่นำไปสู่การพัฒนาท้องถิ่นที่เกิดผลผลิต/โครงการจากแผนยุทธศาสตร์ชาติ ๒๐ ปี แผนพัฒนาเศรษฐกิจและสังคมแห่งชาติ ฉบับที่ ๑๒ Thailand ๔.๐ แผนพัฒนาภาค/แผนพัฒนากลุ่มจังหวัด/แผนพัฒนาจังหวัด ยุทธศาสตร์การพัฒนาขององค์กรปกครองส่วนท้องถิ่นในเขตจังหวัดและยุทธศาสตร์ขององค์กรปกครองส่วนท้องถิ่น | (๕) | |
| รวมคะแนน | | ๑๐๐ | |

(๒) การติดตามและประเมินผลโครงการ

แนวทางการพิจารณาการติดตามและประเมินผลโครงการเพื่อความสอดคล้องแผนพัฒนา
ท้องถิ่นขององค์กรปกครองส่วนท้องถิ่น

| ประเด็นการพิจารณา | คะแนน |
|--|-------|
| ๑. การสรุปสถานการณ์การพัฒนา | ๑๐ |
| ๒. การประเมินผลการนำแผนพัฒนาท้องถิ่นไปปฏิบัติในเชิงปริมาณ | ๑๐ |
| ๓. การประเมินผลการนำแผนพัฒนาท้องถิ่นไปปฏิบัติในเชิงคุณภาพ | ๑๐ |
| ๔. แผนงานและยุทธศาสตร์การพัฒนา | ๑๐ |
| ๕. โครงการพัฒนา ประกอบด้วย | ๖๐ |
| ๕.๑ ความชัดเจนของชื่อโครงการ | (๕) |
| ๕.๒ กำหนดวัตถุประสงค์สอดคล้องกับโครงการ | (๕) |
| ๕.๓ เป้าหมาย (ผลผลิตของโครงการ) มีความชัดเจนนำไปสู่การตั้งงบประมาณได้ถูกต้อง | (๕) |
| ๕.๔ โครงการมีความสอดคล้องกับแผนยุทธศาสตร์ชาติ ๒๐ ปี | (๕) |
| ๕.๕ เป้าหมาย (ผลผลิตของโครงการ) มีความสอดคล้องกับแผนพัฒนาเศรษฐกิจและสังคมแห่งชาติ | (๕) |
| ๕.๖ โครงการมีความสอดคล้องกับ Thailand ๔.๐ | (๕) |
| ๕.๗ โครงการสอดคล้องกับยุทธศาสตร์จังหวัด | (๕) |
| ๕.๘ โครงการแก้ไขปัญหาความยากจนหรือการเสริมสร้างให้ประเทศชาติมั่นคง มั่งคั่ง ยั่งยืน ภายใต้ หลักปรัชญา | (๕) |
| ๕.๙ งบประมาณมีความสอดคล้องกับเป้าหมาย (ผลผลิตของโครงการ) | (๕) |
| ๕.๑๐ มีการประมาณการราคาถูกต้องตามหลักวิธีการงบประมาณ | (๕) |
| ๕.๑๑ มีการกำหนดตัวชี้วัด (KPI) และสอดคล้องกับวัตถุประสงค์และผลที่คาดว่าจะได้รับ | (๕) |
| ๕.๑๒ ผลที่คาดว่าจะได้รับสอดคล้องกับวัตถุประสงค์ | (๕) |
| รวมคะแนน | ๑๐๐ |

แนวทางเบื้องต้นในการให้คะแนนแนวทางการพิจารณาการติดตามและประเมินผล

โครงการเพื่อความสอดคล้องแผนพัฒนาท้องถิ่นขององค์กรปกครองส่วนท้องถิ่น

| ประเด็นการพิจารณา | รายละเอียดหลักเกณฑ์ | คะแนนเต็ม | คะแนนที่ได้ |
|--|---|-----------|-------------|
| ๑.การสรุปสถานการณ์การพัฒนา | เป็นการวิเคราะห์กรอบการจัดทำยุทธศาสตร์ขององค์กรปกครองส่วนท้องถิ่น (ใช้การวิเคราะห์ SWOT Analysis/ Demand (Demand Analysis)/Global Demand และ Trend ปัจจัยและสถานการณ์การเปลี่ยนแปลงที่มีผลต่อการพัฒนา อย่างน้อยต้องประกอบด้วยวิเคราะห์ศักยภาพด้านเศรษฐกิจ,ด้านสังคม,ด้านทรัพยากรธรรมชาติและสิ่งแวดล้อม) | ๑๐ | |
| ๒.การประเมินผลการนำแผนพัฒนาท้องถิ่นไปปฏิบัติในเชิงปริมาณ | ๑)การควบคุมที่มีการใช้ตัวเลขต่างๆ เพื่อนำมาใช้วัดผลในเชิงปริมาณ เช่น การวัดจำนวนโครงการ กิจกรรม งานต่างๆ ก็คือ ผลผลิตว่าเป็นไปตามที่ตั้งเป้าหมายเอาไว้หรือไม่ จำนวนที่ดำเนินการจริงตามที่ได้กำหนดไว้เท่าไร จำนวนที่ไม่สามารถดำเนินการได้มีจำนวนเท่าไร สามารถอธิบายได้ตามหลักประสิทธิภาพ (Efficiency) ของการพัฒนาท้องถิ่นตามอำนาจหน้าที่ที่ได้กำหนดไว้ ๒)วิเคราะห์ผลกระทบ/สิ่งที่กระทบ (Impact) โครงการที่ดำเนินการในเชิงปริมาณ (Quantitative) | ๑๐ | |
| ๓.การประเมินผลการนำแผนพัฒนาท้องถิ่นไปปฏิบัติในเชิงคุณภาพ | ๑)การประเมินประสิทธิผลของแผนพัฒนาในเชิงคุณภาพคือการนำเอาเทคนิคต่างๆ มาใช้เพื่อวัดว่าภารกิจ โครงการ กิจกรรม งานต่างๆ ที่ดำเนินการในพื้นที่นั้นๆ ตรงต่อความต้องการของประชาชนหรือไม่ และเป็นไปตามอำนาจหน้าที่หรือไม่ ประชาชนพึงพอใจหรือไม่ สิ่งของ วัสดุ ครุภัณฑ์ การดำเนินการต่างๆ มีสภาพหรือลักษณะถูกต้อง ครบถ้วน สามารถใช้การได้ตามวัตถุประสงค์หรือไม่ ซึ่งเป็นไปตามหลักประสิทธิผล (Effectiveness) ผลการปฏิบัติราชการที่บรรลุวัตถุประสงค์และเป้าหมายของแผนการปฏิบัติราชการตามที่ได้รับงบประมาณมาดำเนินการ รวมถึงสามารถเทียบเคียงกับส่วนราชการหรือหน่วยงาน ๒)วิเคราะห์ผลกระทบ/สิ่งที่กระทบ (Impact) โครงการที่ดำเนินการในเชิงคุณภาพ (Qualitative) | ๑๐ | |

| ประเด็นการพิจารณา | รายละเอียดหลักเกณฑ์ | คะแนน เต็ม | คะแนน ที่ได้ |
|---|--|---------------|-----------------|
| ๔.แผนงานและยุทธศาสตร์การพัฒนา | ๑)วิเคราะห์แผนงาน งาน ที่เกิดจากด้านต่างๆ มีความสอดคล้องกับยุทธศาสตร์ขององค์กรปกครองส่วนท้องถิ่นในมิติต่างๆ จนนำไปสู่การจัดทำโครงการพัฒนาท้องถิ่นโดยใช้ SWOT Analysis/Demand (Demand Analysis)/Global Demand/Trend หรือหลักการบูรณาการ (Integration) กับองค์กรปกครองส่วนท้องถิ่นที่มีพื้นที่ติดต่อกัน ๒)วิเคราะห์แผนงาน งาน ที่เกิดจากด้านต่างๆ ที่สอดคล้องกับการแก้ไขปัญหาความยากจน หลักประชารัฐ | ๑๐ | |
| ๕.โครงการพัฒนา ๕.๑ความชัดเจนของชื่อโครงการ | ควรประกอบด้วยข้อมูลดังนี้ เป็นโครงการที่มีวัตถุประสงค์สนองต่อแผนยุทธศาสตร์การพัฒนาขององค์กรปกครองส่วนท้องถิ่นและดำเนินการเพื่อให้การพัฒนาบรรลุตามวิสัยทัศน์ขององค์กรปกครองส่วนท้องถิ่นที่กำหนดไว้ ชื่อโครงการมีความชัดเจน มุ่งไปเรื่องใดเรื่องหนึ่ง อ่านแล้วเข้าใจได้ว่าจะพัฒนาอะไรในอนาคต | ๖๐ (๕) | |
| ๕.๒กำหนดวัตถุประสงค์สอดคล้องกับโครงการ | มีวัตถุประสงค์ชัดเจน (clearobjective) โครงการต้องกำหนดวัตถุประสงค์สอดคล้องกับความเป็นมาของโครงการ สอดคล้องกับหลักการและเหตุผล วิธีการดำเนินงานต้องสอดคล้องกับวัตถุประสงค์ มีความเป็นไปได้ชัดเจน มีลักษณะเฉพาะเจาะจง | (๕) | |
| ๕.๓เป้าหมาย (ผลผลิตของโครงการ) มีความชัดเจนนำไปสู่การตั้งงบประมาณได้ถูกต้อง | สภาพที่อยากให้เกิดขึ้นในอนาคตเป็นทิศทางที่ต้องไปให้ถึงเป้าหมาย ต้องชัดเจน สามารถระบุจำนวนเท่าไร กลุ่มเป้าหมายคืออะไร มีผลผลิตอย่างไร กลุ่มเป้าหมาย พื้นที่ดำเนินงาน และระยะเวลาดำเนินงาน อธิบายให้ชัดเจนว่าโครงการนี้จะทำที่ไหน เริ่มต้นในช่วงเวลาใดและจบลงเมื่อไร ใครคือกลุ่มเป้าหมายของโครงการ หากกลุ่มเป้าหมายมีหลายกลุ่ม ให้บอกชัดเจนไปว่าใครคือกลุ่มเป้าหมายหลัก ใครคือกลุ่มเป้าหมายรอง | (๕) | |
| ๕.๔โครงการมีความสอดคล้องกับแผนยุทธศาสตร์ ๒๐ ปี | โครงการสอดคล้องกับ (๑) ความมั่นคง (๒) การสร้างความสามารถในการแข่งขัน (๓) การพัฒนาและเสริมสร้างศักยภาพคน (๔) การสร้างโอกาสความเสมอภาคและเท่าเทียมกันทางสังคม (๕) การสร้างการเติบโตบนคุณภาพชีวิตที่เป็นมิตรต่อสิ่งแวดล้อม (๖) การปรับสมดุลและพัฒนาระบบการบริหารจัดการภาครัฐ เพื่อให้เกิดความมั่นคง มั่งคั่ง ยั่งยืน | (๕) | |

| ประเด็นการพิจารณา | รายละเอียดหลักเกณฑ์ | คะแนน เต็ม | คะแนน ที่ได้ |
|---|---|---------------|-----------------|
| ๕.๕ เป้าหมาย (ผลผลิตของโครงการ) มีความสอดคล้องกับแผนพัฒนาเศรษฐกิจและสังคมแห่งชาติ | โครงการมีความสอดคล้องกับแผนพัฒนาเศรษฐกิจและสังคมแห่งชาติฉบับที่ ๑๒ โดย (๑) ยึดหลักปรัชญาของเศรษฐกิจพอเพียง (๒) ยึดคนเป็นศูนย์กลางการพัฒนา (๓) ยึดวิสัยทัศน์ภายใต้ยุทธศาสตร์ชาติ ๒๐ ปี (๔) ยึดเป้าหมายอนาคตประเทศไทย ๒๕๗๙ (๕) ยึดหลักการนำไปสู่การปฏิบัติให้เกิดผลสัมฤทธิ์อย่างจริงจังใน ๕ ปีที่ต่อยอดไปสู่ผลสัมฤทธิ์ที่เป็นเป้าหมายระยะยาว ภายใต้แนวทางการพัฒนา (๑) การยกระดับศักยภาพการแข่งขันและการหลุดพ้นกับดักรายได้ปานกลางสู่รายได้สูง (๒) การพัฒนาศักยภาพคนตามช่วงวัยและการปฏิรูประบบเพื่อสร้างสังคมสูงวัยอย่างมีคุณภาพ (๓) การลดความเหลื่อมล้ำทางสังคม (๔) การรองรับการเชื่อมโยงภูมิภาคและความเป็นเมือง (๕) การสร้างความเจริญเติบโตทางเศรษฐกิจและสังคมอย่างเป็นมิตรกับสิ่งแวดล้อม (๖) การบริหารราชการแผ่นดินที่มีประสิทธิภาพ | (๕) | |
| ๕.๖ โครงการมีความสอดคล้องกับ Thailand ๔.๐ | โครงการมีลักษณะหรือสอดคล้องกับการปรับเปลี่ยนโครงสร้างเศรษฐกิจไปสู่ Value-Based Economy หรือเศรษฐกิจที่ขับเคลื่อนด้วยนวัตกรรมทำน้อยได้มาก เช่น (๑) เปลี่ยนการผลิตสินค้า โภคภัณฑ์ไปสู่สินค้าเชิงนวัตกรรม (๒) เปลี่ยนจากการขับเคลื่อนประเทศด้วยภาคอุตสาหกรรมไปสู่การขับเคลื่อนด้วยเทคโนโลยี ความคิดสร้างสรรค์และนวัตกรรม (๓) เปลี่ยนจากการเน้นภาคการผลิตสินค้าไปสู่การเน้นภาคบริการมากขึ้น รวมถึงโครงการที่เติมเต็มด้วยวิทยาการ ความคิดสร้างสรรค์ นวัตกรรม วิทยาศาสตร์ เทคโนโลยี และการวิจัยและพัฒนาแล้วต่อยอดความได้เปรียบเชิงเปรียบเทียบ เช่น ด้านเกษตร เทคโนโลยีชีวภาพ สาธารณสุข วัฒนธรรม ฯลฯ | (๕) | |
| ๕.๗ โครงการสอดคล้องกับยุทธศาสตร์จังหวัด | โครงการพัฒนาท้องถิ่นมีความสอดคล้องกับห้วงระยะเวลาของแผนพัฒนาจังหวัดที่ได้กำหนดขึ้น เพื่อขับเคลื่อนการพัฒนาท้องถิ่นเสมือนหนึ่งการขับเคลื่อนการพัฒนาจังหวัด ซึ่งไม่สามารถแยกส่วนใดส่วนหนึ่งออกจากกันได้ นอกจากนี้โครงการพัฒนาท้องถิ่นต้องเป็นโครงการเชื่อมต่อหรือเดินทางไปด้วยกันกับยุทธศาสตร์จังหวัดที่ได้กำหนดขึ้นที่เป็นปัจจุบัน | (๕) | |

| ประเด็นการพิจารณา | รายละเอียดหลักเกณฑ์ | คะแนน เต็ม | คะแนน ที่ได้ |
|---|---|---------------|-----------------|
| ๕.๘โครงการแก้ไข ปัญหาความยากจนหรือ การเสริมสร้างให้ ประเทศชาติมั่นคง มั่น คง ยั่งยืน ภายใต้หลัก ประชารัฐ | เป็นโครงการที่ดำเนินการภายใต้พื้นฐานความพอเพียงที่ประชาชน ดำเนินการเองหรือร่วมดำเนินการ เป็นโครงการต่อยอดและขยายได้ เป็นโครงการที่ประชาชนต้องการเพื่อให้เกิดความยั่งยืน ซึ่งมีลักษณะที่ จะให้ท้องถิ่นมีความมั่นคง มั่งคั่ง ยั่งยืน เป็นท้องถิ่นที่พัฒนาแล้ว ด้วย การพัฒนาตามปรัชญาของเศรษฐกิจพอเพียง | (๕) | |
| ๕.๙งบประมาณ มีความ สอดคล้องกับเป้าหมาย (ผลผลิตของโครงการ) | งบประมาณโครงการพัฒนาจะต้องคำนึงถึงหลักสำคัญ ๕ ประการใน การจัดทำโครงการได้แก่ (๑)ความประหยัด (Economy) (๒)ความมี ประสิทธิภาพ (Efficiency) (๓)ความมีประสิทธิภาพ (Effectiveness) (๔)ความเหลื่อมล้ำในการพัฒนาท้องถิ่น นำไปสู่ความยุติธรรม (Equity) (๕) ความโปร่งใส (Transparency) | (๕) | |
| ๕.๑๐มีการประมาณการ ราคาถูกต้องตามหลัก วิธีการงบประมาณ | การประมาณการราคาเพื่อการพัฒนาต้องให้สอดคล้องกับโครงการ ถูกต้องตามหลักวิชาการทางช่าง หลักของราคากลาง ราคากลาง ท้องถิ่น มีความโปร่งใสในการกำหนดราคาและตรวจสอบได้ในเชิง ประจักษ์ | (๕) | |
| ๕.๑๑มีการกำหนด ตัวชี้วัด (KPI) และ สอดคล้องกับ วัตถุประสงค์และผลที่ คาดว่าจะได้รับ | มีการกำหนดดัชนีชี้วัดผลงาน (Key Performance Indicator : KPI) ที่สามารถวัดได้ (measurable) ใช้บอกประสิทธิผล (effectiveness) ใช้บอกประสิทธิภาพ (efficiency) ได้ เช่น การกำหนดความพึงพอใจ การกำหนดร้อยละ การกำหนดอันเกิดจากผลของวัตถุประสงค์ที่ เกิดขึ้น สิ่งที่ได้รับ (การคาดการณ์ คาดว่าจะได้รับ) | (๕) | |
| ๕.๑๒ผลที่คาดว่าจะ ได้รับ สอดคล้องกับ วัตถุประสงค์ | ผลที่ได้รับเป็นสิ่งที่เกิดขึ้นได้จริงจากการดำเนินการตามโครงการ พัฒนา ซึ่งสอดคล้องกับวัตถุประสงค์ที่ตั้งไว้ การได้ผลหรือผลที่เกิดขึ้น จะต้องเท่ากับวัตถุประสงค์หรือมากกว่าวัตถุประสงค์ ซึ่งการเขียน วัตถุประสงค์ควรคำนึงถึง (๑) ความเป็นไปได้และมีความ เฉพาะเจาะจงในการดำเนินงานตามโครงการ (๒)วัดและประเมินผล ระดับความสำเร็จได้ (๓)ระบุสิ่งที่ต้องการดำเนินงานอย่างชัดเจนและ เฉพาะเจาะจงมากที่สุดและสามารถปฏิบัติได้ (๔)เป็นเหตุเป็นผล สอดคล้องกับความเป็นจริง (๕)ส่งผลต่อการบ่งบอกเวลาได้ | (๕) | |
| รวมคะแนน | | ๑๐๐ | |

(๓) สรุปผลการพัฒนาท้องถิ่นจากแผนพัฒนาท้องถิ่น พ.ศ. ๒๕๖๑ - ๒๕๖๕

เทศบาลเมืองสองพี่น้องได้ดำเนินการโครงการ กิจกรรมและครุภัณฑ์ตามแผนพัฒนาท้องถิ่น (พ.ศ. ๒๕๖๑ - ๒๕๖๕) และที่เพิ่มเติม เปลี่ยนแปลงและแก้ไข โดยเป็นกรอบในการจัดทำงบประมาณรายจ่ายประจำปี โดยดำเนินการตามระเบียบกระทรวงมหาดไทยว่าด้วยการจัดทำแผนพัฒนาขององค์กรปกครองส่วนท้องถิ่น พ.ศ.๒๕๔๘ แก้ไขเพิ่มเติมถึง (ฉบับที่ ๓) พ.ศ. ๒๕๖๑ และระเบียบกระทรวงมหาดไทยว่าด้วยวิธีการงบประมาณขององค์กรปกครองส่วนท้องถิ่น พ.ศ. ๒๕๖๓ เพื่อให้การจัดทำแผนพัฒนาท้องถิ่นดังกล่าวสามารถตอบสนองความต้องการของประชาชน เป็นไปตามอำนาจหน้าที่อย่างมีประสิทธิภาพและเป็นเครื่องมือในการพัฒนาท้องถิ่น แก้ไขปัญหาในชุมชนและก่อเกิดประโยชน์สูงสุดแก่ประชาชน เทศบาลเมืองสองพี่น้องจึงจัดทำรายงานผลการติดตามและประเมินผลแผนพัฒนาเทศบาลเมืองสองพี่น้อง ทุกปี โดยเป็นไปตามระเบียบกระทรวงมหาดไทยว่าด้วยการจัดทำแผนพัฒนาขององค์กรปกครองส่วนท้องถิ่น พ.ศ.๒๕๔๘ แก้ไขเพิ่มเติมถึง (ฉบับที่ ๓) พ.ศ.๒๕๖๑ ข้อ ๒๙ และหนังสือกระทรวงมหาดไทย ด่วนที่สุด ที่ มท ๐๘๑๐.๓/ว ๒๙๓๑ วันที่ ๑๕ พฤษภาคม ๒๕๖๒ เรื่อง ชักซ้อมแนวทางการทบทวนแผนพัฒนาท้องถิ่น (พ.ศ. ๒๕๖๑ - ๒๕๖๕) ขององค์กรปกครองส่วนท้องถิ่น

สรุปผลการพัฒนาท้องถิ่นจากแผนพัฒนาท้องถิ่น พ.ศ. ๒๕๖๑ - ๒๕๖๕ ของเทศบาลเมืองสองพี่น้อง จากรายงานผลการติดตามและประเมินผลแผนพัฒนาเทศบาลเมืองสองพี่น้อง ประจำปีงบประมาณ พ.ศ. ๒๕๖๓ ซึ่งรายงานผลการติดตามและประเมินผลแผนพัฒนาเทศบาลเมืองสองพี่น้อง ประจำปีงบประมาณ พ.ศ. ๒๕๖๓ ได้ประกาศ ณ วันที่ ๒๙ ธันวาคม พ.ศ. ๒๕๖๓ มีรายละเอียดดังนี้

จากการประชุมคณะกรรมการติดตามและประเมินผลแผนพัฒนาเทศบาลเมืองสองพี่น้อง ครั้งที่ ๑/๒๕๖๒ เมื่อวันที่ ๑๓ พฤศจิกายน พ.ศ. ๒๕๖๒ ได้สรุปผลคะแนนประเมินผลยุทธศาสตร์และสรุปผลคะแนนคะแนนแนวทางการพิจารณาการติดตามและประเมินผลโครงการเพื่อความสอดคล้องแผนพัฒนาท้องถิ่นของเทศบาลเมืองสองพี่น้อง

สรุปผลคะแนนประเมินผลยุทธศาสตร์ ดังนี้

| ประเด็นการพิจารณา | คะแนนเต็ม | คะแนนที่ได้ | ร้อยละของ คะแนนเต็ม |
|---|------------|---------------|------------------------|
| ๑. ข้อมูลสภาพทั่วไปและข้อมูลพื้นฐานของเทศบาลเมืองสองพี่น้อง | ๑๖๐ | ๑๕๕ | ๙๖.๘๘ |
| ๒. การวิเคราะห์สภาพการณ์และศักยภาพ | ๑๖๐ | ๑๕๒.๕๐ | ๙๕.๓๑ |
| ๓. ยุทธศาสตร์ ประกอบด้วย | ๔๘๐ | ๔๕๐.๙๐ | ๙๓.๙๔ |
| ๓.๑ ยุทธศาสตร์ของเทศบาลเมืองสองพี่น้อง | (๘๐) | ๗๗ | ๙๖.๒๕ |
| ๓.๒ ยุทธศาสตร์ขององค์กรปกครองส่วนท้องถิ่นในเขตจังหวัด | (๘๐) | ๗๗ | ๙๖.๒๕ |
| ๓.๓ ยุทธศาสตร์จังหวัด | (๘๐) | ๗๗ | ๙๖.๒๕ |
| ๓.๔ วิสัยทัศน์ | (๔๐) | ๓๘ | ๙๕ |
| ๓.๕ กลยุทธ์ | (๔๐) | ๓๘ | ๙๕ |
| ๓.๖ เป้าประสงค์ของแต่ละประเด็นกลยุทธ์ | (๔๐) | ๓๘ | ๙๕ |
| ๓.๗ จุดยืนทางยุทธศาสตร์ | (๔๐) | ๓๙ | ๙๗.๕๐ |
| ๓.๘ แผนงาน | (๔๐) | ๓๓.๔๕ | ๘๓.๖๓ |
| ๓.๙ ความเชื่อมโยงของยุทธศาสตร์ในภาพรวม | (๔๐) | ๓๓.๔๕ | ๘๓.๖๓ |
| รวมคะแนน | ๘๐๐ | ๗๕๘.๔๐ | ๙๔.๘๐ |

จากการพิจารณาการติดตามและประเมินผลยุทธศาสตร์เพื่อความสอดคล้อง
แผนพัฒนาท้องถิ่นของเทศบาลเมืองสองพี่น้อง สรุปคะแนนที่ได้ ๗๕๘.๔๐ คะแนน ซึ่งเกณฑ์ที่
ควรได้เพื่อให้เกิดความสอดคล้องและขับเคลื่อนการพัฒนาท้องถิ่นขององค์กรปกครองส่วน
ท้องถิ่น คะแนนไม่ควรน้อยกว่าร้อยละ ๘๐ โดยเทศบาลเมืองสองพี่น้องได้คะแนนร้อยละ
๙๔.๘๐

**สรุปผลคะแนนคะแนนแนวทางการพิจารณาการติดตามและประเมินผลโครงการ
เพื่อความสอดคล้องแผนพัฒนาท้องถิ่นของเทศบาลเมืองสองพี่น้อง**

| ประเด็นการพิจารณา | คะแนน | คะแนนที่ได้ |
|--|------------|-------------|
| ๑. การสรุปสถานการณ์การพัฒนา | ๑๐ | ๙.๒ |
| ๒. การประเมินผลการนำแผนพัฒนาท้องถิ่นไปปฏิบัติในเชิงปริมาณ | ๑๐ | ๙.๗ |
| ๓. การประเมินผลการนำแผนพัฒนาท้องถิ่นไปปฏิบัติในเชิงคุณภาพ | ๑๐ | ๙.๒ |
| ๔. แผนงานและยุทธศาสตร์การพัฒนา | ๑๐ | ๙.๕ |
| ๕. โครงการพัฒนา ประกอบด้วย | ๖๐ | ๕๗.๖๐ |
| ๕.๑ ความชัดเจนของชื่อโครงการ | (๕) | ๔.๙ |
| ๕.๒ กำหนดวัตถุประสงค์สอดคล้องกับโครงการ | (๕) | ๔.๘ |
| ๕.๓ เป้าหมาย (ผลผลิตของโครงการ) มีความชัดเจนนำไปสู่การตั้งงบประมาณได้ถูกต้อง | (๕) | ๔.๘ |
| ๕.๔ โครงการมีความสอดคล้องกับแผนยุทธศาสตร์ชาติ ๒๐ ปี | (๕) | ๔.๙ |
| ๕.๕ เป้าหมาย (ผลผลิตของโครงการ) มีความสอดคล้องกับแผนพัฒนาเศรษฐกิจและสังคมแห่งชาติ | (๕) | ๔.๗ |
| ๕.๖ โครงการมีความสอดคล้องกับ Thailand ๔.๐ | (๕) | ๔.๗ |
| ๕.๗ โครงการสอดคล้องกับยุทธศาสตร์จังหวัด | (๕) | ๔.๙ |
| ๕.๘ โครงการแก้ไขปัญหาความยากจนหรือการเสริมสร้างให้ประเทศชาติมั่นคง มั่งคั่ง ยั่งยืน ภายใต้หลักประชารัฐ | (๕) | ๔.๗ |
| ๕.๙ งบประมาณมีความสอดคล้องกับเป้าหมาย (ผลผลิตของโครงการ) | (๕) | ๔.๘ |
| ๕.๑๐ มีการประมาณการราคาถูกต้องตามหลักวิธีการงบประมาณ | (๕) | ๔.๘ |
| ๕.๑๑ มีการกำหนดตัวชี้วัด (KPI) และสอดคล้องกับวัตถุประสงค์และผลที่คาดว่าจะได้รับ | (๕) | ๔.๘ |
| ๕.๑๒ ผลที่คาดว่าจะได้รับสอดคล้องกับวัตถุประสงค์ | (๕) | ๔.๘ |
| รวมคะแนน | ๑๐๐ | ๙๕.๒ |

คะแนนรวม ๑๐๐ คะแนน เกณฑ์ที่ควรได้เพื่อให้เกิดความสอดคล้องและขับเคลื่อนการพัฒนาท้องถิ่นขององค์กรปกครองส่วนท้องถิ่น ไม่ควรน้อยกว่าร้อยละ ๘๐ (๘๐ คะแนน)

จากการขอติวเข้มของคณะกรรมการติดตามและประเมินผลแผนพัฒนาเทศบาลเมืองสองพี่น้อง เรื่อง แนวทางการพิจารณาการติดตามและประเมินผลโครงการเพื่อความสอดคล้องแผนพัฒนาท้องถิ่นของเทศบาลเมืองสองพี่น้องได้ ๙๕.๒ คะแนน

การแจกแบบสอบถามความพึงพอใจต่อการดำเนินงานของเทศบาลเมืองสองพี่น้อง
โดยเก็บข้อมูลจากประชาชนที่อาศัยอยู่ในเขตเทศบาลเมืองสองพี่น้อง จำนวน ๑๐๐ คน
ส่วนที่ ๑ ข้อมูลทั่วไป

| ข้อมูลทั่วไป | จำนวน (คน) |
|--|------------|
| ๑. เพศ | |
| - ชาย | ๔๙ |
| - หญิง | ๕๑ |
| - อื่นๆ | - |
| ๒. อายุ | |
| - ต่ำกว่า ๒๐ ปี | ๓ |
| - ๒๐ - ๓๐ ปี | ๑๐ |
| - ๓๑ - ๔๐ ปี | ๑๗ |
| - ๔๑ - ๕๐ ปี | ๒๔ |
| - ๕๑ - ๖๐ ปี | ๓๐ |
| - มากกว่า ๖๐ ปี | ๑๖ |
| ๓. อาชีพ | |
| - ข้าราชการ/เจ้าหน้าที่ของรัฐ/พนักงานรัฐวิสาหกิจ | ๕ |
| - เกษตรกร | ๑๐ |
| - พนักงานบริษัทเอกชน | ๖ |
| - รับจ้าง | ๓๕ |
| - นักเรียน/นักศึกษา | ๔ |
| - ธุรกิจส่วนตัว/ค้าขาย | ๓๑ |
| - อื่นๆ | ๒ |
| - ไม่ระบุ | ๗ |
| ๔. ชุมชน | |
| - ตลาดบางลี่ | ๖ |
| - เท็ดเถิง | ๕ |
| - บางลี่เล็ก | ๕ |
| - บางใหญ่ | ๕ |

| ข้อมูลทั่วไป | จำนวน (คน) |
|-----------------|------------|
| - ลาดเข็มทอง | ๕ |
| - หน้าอำเภอ | ๕ |
| - ใผ่หมู่ | ๕ |
| - คลองมะดัน | ๕ |
| - รางโตนด | ๖ |
| - รางภาษี | ๕ |
| - สองพี่น้อง | ๖ |
| - สะพานโค้ง | ๕ |
| - โพธิ์อ้น | ๖ |
| - ปฐมดวงทอง | ๕ |
| - นายจาง | ๖ |
| - อำเภอเก่า | ๕ |
| - ศรีสำราญ | ๕ |
| - ร่วมพัฒนา | ๕ |
| - ประชากรร่วมใจ | ๕ |

ส่วนที่ ๒ ความพึงพอใจต่อผลการดำเนินงานของเทศบาลเมืองสองพี่น้อง

| การดำเนินงาน/ระดับความพึงพอใจ | พอใจมาก | พอใจ | ไม่พอใจ |
|--|---------|------|---------|
| ๑) เปิดโอกาสให้ประชาชนมีส่วนร่วมในโครงการ/กิจกรรม | ๔๘ | ๕๑ | ๑ |
| ๒) ประชาสัมพันธ์ให้ประชาชนรับรู้ข้อมูลของโครงการ/กิจกรรม | ๒๓ | ๗๔ | ๓ |
| ๓) เปิดโอกาสให้ประชาชนแสดงความคิดเห็นในโครงการ/กิจกรรม | ๓๓ | ๖๕ | ๒ |
| ๔) การดำเนินงานเป็นไปตามระยะเวลาที่กำหนด | ๒๐ | ๗๙ | ๑ |
| ๕) ผลการดำเนินโครงการ/กิจกรรมนำไปสู่การแก้ไขปัญหาของประชาชนในพื้นที่ | ๓๗ | ๖๐ | ๓ |
| ๖) การแก้ไขปัญหาสามารถตอบสนองความต้องการของประชาชน | ๓๙ | ๕๔ | ๗ |
| ๗) ประโยชน์ที่ประชาชนได้รับจากการดำเนินโครงการ/กิจกรรม | ๔๒ | ๕๖ | ๒ |

จากการแจกแบบสอบถามความพึงพอใจต่อการดำเนินงานของเทศบาลเมืองสองพี่น้อง ประชาชนส่วนใหญ่ในเขตเทศบาลเมืองสองพี่น้องมีระดับความพึงพอใจต่อการดำเนินงานอยู่ในระดับพอใจทั้ง ๗ หัวข้อ

(๔) ข้อเสนอแนะในการจัดทำแผนพัฒนาท้องถิ่นในอนาคต

๑) ผลกระทบนำไปสู่ออนาคต

๑.๑ เนื่องจากสถานการณ์การแพร่ระบาดของโรคติดเชื้อไวรัสโคโรนา 2019 (COVID-19) ทำให้เงินรายได้ของเทศบาลลดลง จึงส่งผลให้ไม่สามารถดำเนินการบางโครงการหรือกิจกรรมได้ ต้องงดการจัดกิจกรรมหรือโครงการที่ประชาชนต้องรวมกลุ่มกัน การบริหารจัดการงบประมาณจะเป็นการแก้ปัญหาเรื่องการแพร่ระบาดของโรคติดเชื้อไวรัสโคโรนา 2019 เช่น วัสดุวิทยาศาสตร์สำหรับใช้ในการตรวจเชิงรุก ชุดตรวจ ATK แอลกอฮอล์ น้ำยาฆ่าเชื้อ เป็นต้น

๑.๒ จากสถานการณ์การแพร่ระบาดของโรคติดเชื้อไวรัสโคโรนา 2019 (COVID-19) จึงทำให้เทศบาลไม่สามารถดำเนินการจัดประชาคม เพื่อจัดทำแผนชุมชนและแผนพัฒนาท้องถิ่นได้และประชาชนให้ความร่วมมือน้อย จึงทำให้การจัดทำแผนชุมชนและแผนพัฒนาท้องถิ่นไม่สามารถตอบสนองความต้องการของประชาชนได้อย่างทั่วถึง

๑.๓ เทศบาลเมืองสองพี่น้องได้เป็นหน่วยงานที่รับงบประมาณโดยตรงจากสำนักงบประมาณ จึงทำให้ขอจัดสรรงบประมาณโครงการหรือครุภัณฑ์ที่เกินศักยภาพได้ และได้รับงบประมาณจัดสรรบางโครงการหรือกิจกรรม จึงลดการใช้งบประมาณจากรายได้ของเทศบาล

๑.๔ เทศบาลเมืองสองพี่น้องได้เป็นหน่วยงานที่รับงบประมาณโดยตรง ซึ่งระยะเวลาการจัดทำคำชี้แจงของงบประมาณของสำนักงบประมาณกับการจัดทำเทศบัญญัติงบประมาณรายจ่ายประจำปีเป็นช่วงเวลาเดียวกัน จึงทำให้เกิดความสับสนและความไม่เข้าใจในหน่วยงาน

๒) ข้อสังเกต ข้อเสนอแนะ ผลจากการพัฒนา

๒.๑ ด้วยสถานการณ์การแพร่ระบาดของโรคติดเชื้อไวรัสโคโรนา 2019 (COVID-19) เทศบาลเมืองสองพี่น้องต้องวางแผนบริหารจัดการด้านงบประมาณอย่างรัดกุม เนื่องจากเงินรายได้ลดลง

๒.๒ เทศบาลเมืองสองพี่น้องต้องวางแผนการแก้ไขปัญหาการแพร่ระบาดของโรคติดเชื้อไวรัสโคโรนา 2019 (COVID-19) และสถานการณ์อื่นๆ ที่อาจจะเกิดขึ้นในอนาคต เช่น น้ำท่วม

๒.๓ การทำความเข้าใจกับประชาชนในพื้นที่เรื่องการจัดทำแผนชุมชนและแผนพัฒนาท้องถิ่น เพื่อให้ตอบสนองความต้องการของประชาชนและแก้ไขปัญหาในพื้นที่ได้อย่างทั่วถึง

๒.๔ เจ้าหน้าที่ต้องวางแผนในการทำงานและทำความเข้าใจเกี่ยวกับงานของกอง/สำนักอื่น เพื่อให้เทศบาลเมืองสองพี่น้องสามารถดำเนินการได้อย่างมีประสิทธิภาพและประสิทธิผล ตามอำนาจหน้าที่ สามารถแก้ไขปัญหาในชุมชนและตอบสนองความต้องการของประชาชนอย่างทั่วถึง